

INDICADORES TÉCNICOS 2021



COMITÉ DIRECTIVO

FUNDACIÓN CORONA

Daniel Uribe Parra
Director

UNIVERSIDAD LIBRE- Seccional Cúcuta

Holger Andrés Cáceres Medina
Presidente

Débora Guerra Moreno
Rectora

CÁMARA DE COMERCIO DE CÚCUTA

Blanca Kelin Contreras
Presidente ejecutivo Suplente

Siomara Botia Uribe
Gerente de Observatorio Económico

DIARIO LA OPINIÓN

José Eustorgio Colmenares Ossa
Gerente

EQUIPO DE TRABAJO

Mario de Jesus Zambrano Miranda
Coordinador

Isabel Cristina Ramirez Arias
Lider de estudios socioeconómicos

CONTENIDO

| | |
|------------------------------------------------|----|
| INTRODUCCIÓN..... | 9 |
| Pobreza por ingresos | 10 |
| Coefficiente de Gini..... | 14 |
| ENTORNO ECONÓMICO..... | 18 |
| Producción interno bruto | 18 |
| Producto interno bruto departamental | 22 |
| Índice de seguimiento a la economía (ISE)..... | 23 |
| Indicador Mensual de Actividad Económica | 24 |
| Comercio Interno..... | 25 |
| ENCUESTA DE OPINIÓN EMPRESARIAL..... | 28 |
| PRECIOS | 30 |
| Inflación | 30 |
| MERCADO LABORAL | 32 |
| Empleo y ocupación laboral | 32 |
| Informalidad laboral | 34 |
| Empleo juvenil | 35 |
| Empleo según sexo..... | 36 |
| REMESAS INTERNACIONALES | 38 |
| COMPORTAMIENTO DEL REGISTRO MERCANTIL..... | 39 |
| Matriculados..... | 39 |
| Renovados | 42 |
| cancelados | 43 |
| EDUCACIÓN | 44 |

| | |
|--------------------------------------------------------------|-----------|
| Evolución de los establecimientos educativos en Cúcuta | 45 |
| Cobertura Bruta | 46 |
| Cobertura Neta | 47 |
| Deserción..... | 48 |
| Matricula Grupos Étnicos..... | 49 |
| Matricula Estudiantes Venezolanos | 50 |
| Educación Superior | 51 |
| SEGURIDAD..... | 52 |
| Homicidios | 52 |
| Delitos Sexuales | 58 |
| Hurto..... | 59 |
| Extorsión | 60 |
| VIVIENDA | 61 |
| Déficit de Vivienda | 61 |
| Cantidad de viviendas | 63 |
| RECREACIÓN Y DEPORTE..... | 68 |
| RIESGO | 69 |
| MOVILIDAD..... | 70 |
| SALUD..... | 74 |
| CULTURA | 81 |
| BIBLIOGRAFÍA..... | 91 |

ILUSTRACIONES

| | |
|------------------------------------------------------------------------------------------------------------------|----|
| Ilustración 1 América Latina y el Caribe; y Colombia. Incidencia de la Pobreza y pobreza monetarias extrema..... | 10 |
| Ilustración 2 Trece principales ciudades. Incidencia de la Pobreza monetaria | 11 |
| Ilustración 3 Trece principales ciudades. Incidencia de la Pobreza monetaria extrema..... | 12 |
| Ilustración 4 Trece principales ciudades. Coeficiente de Gini | 14 |
| Ilustración 5 Nacional. Índice de Pobreza Multidimensional..... | 15 |
| Ilustración 6 Nacional. Producto interno bruto y Demanda interna | 19 |
| Ilustración 7 Nacional. Producto interno bruto por actividades económicas | 20 |
| Ilustración 8 Nacional. Producto interno bruto por el lado del gasto | 21 |
| Ilustración 9 Norte de Santander. Producto interno bruto | 22 |
| Ilustración 10 Nacional. Índice de seguimiento a la economía | 23 |
| Ilustración 11 Norte de Santander. Indicador mensual de actividad económica..... | 24 |
| Ilustración 12 Nacional. Comercio interno | 25 |
| Ilustración 13 Nacional. Índice de confianza comercial..... | 28 |
| Ilustración 14 Nacional y Cúcuta. Inflación anual y mensual..... | 30 |
| Ilustración 15 Nacional y Cúcuta A.M. Tasa de desempleo y de ocupación laboral | 32 |
| Ilustración 16 Cúcuta A.M. Ocupados y empleo sectorial perdido o recuperado | 33 |
| Ilustración 17 Cúcuta A.M. Informalidad laboral | 34 |
| Ilustración 18 Nacional y Cúcuta AM. Tasa de desempleo y ocupación juvenil | 35 |
| Ilustración 19 Nacional y Cúcuta AM. Tasa de desempleo diferenciado por sexo | 36 |
| Ilustración 20 Nacional y Cúcuta AM. Tasa de ocupación diferenciado por sexo..... | 37 |
| Ilustración 21 Norte de Santander. Remesas internacionales..... | 38 |
| Ilustración 22 Comportamiento mensual de las matrículas 2019-2021..... | 39 |
| Ilustración 23 Comportamiento mensual de las renovaciones de registro mercantil 2019-2021 | 42 |
| Ilustración 24 Comportamiento de las cancelaciones y liquidaciones de registro mercantil 2019-2021 | 43 |
| Ilustración 25 Causas de Muerte Violentas (Tipo de Arma)..... | 54 |
| Ilustración 26 Porcentaje de Muertes Violenta: Tipo de Arma | 54 |
| Ilustración 27 Cantidad de Muertes Violentas: Suicidios | 56 |
| Ilustración 28 Tasa de Homicidios (Personas Entre 15 y 24 Años) | 57 |
| Ilustración 29 Extorsión Por Comunas y Total Ciudad (Cúcuta)..... | 60 |

| | |
|--------------------------------------------------------------------------------------------------|----|
| Ilustración 30 Déficit de Vivienda Por Zona (Rural y Urbana) | 61 |
| Ilustración 31 Déficit de Cuantitativo y Cualitativo de Vivienda Por Zona (Rural y Urbana) | 62 |
| Ilustración 32 Cantidad de Viviendas Terminadas de Tipo VIP | 63 |
| Ilustración 33 Cantidad de Viviendas Terminadas de Tipo VIS (70-135 SML)..... | 64 |
| Ilustración 34 Cantidad de Viviendas Terminadas de Tipo No VIS | 65 |
| Ilustración 35 Muertes Por Accidentes de Tránsito Por Comuna y Total Cúcuta (2016-2020)..... | 73 |
| Ilustración 36 Primeras Causas de Mortalidad (2016-2020)..... | 75 |
| Ilustración 37 Primeras 5 Causas de Mortalidad (2016-2020)..... | 76 |
| Ilustración 38 Eventos Culturales (2016)..... | 81 |
| Ilustración 39 Eventos Culturales (2017)..... | 82 |
| Ilustración 40 Eventos Culturales (2018)..... | 83 |
| Ilustración 41 Eventos Culturales (2019)..... | 84 |
| Ilustración 42 Eventos Culturales (2020)..... | 85 |
| Ilustración 43 Biblioteca Pública Julio Pérez Ferrero: Consolidado Lectores (2016-2020) | 86 |
| Ilustración 44 Caracterización de Asistentes Lectores (2016-2020)..... | 87 |
| Ilustración 45 Red Municipal de Lectura (2016-2020)..... | 88 |
| Ilustración 46 Población Atendida Red Municipal (2016-2020)..... | 89 |
| Ilustración 47 Usuarios de Servicios Bibliotecarios Red Municipal (2016-2020)..... | 90 |

TABLAS

| | |
|-------------------------------------------------------------------------------------------------------------|----|
| Tabla 1 Nacional y Cúcuta A.M. Incidencia de la pobreza según características del jefe del hogar | 13 |
| Tabla 2 Nacional. IPM según variables de privación..... | 16 |
| Tabla 3 Cúcuta. Privaciones del hogar según variables | 17 |
| Tabla 4 Nacional. Ventas reales de comercio minorista según grupos de mercancía | 26 |
| Tabla 5 Nacional. Índice de confianza comercial por componentes | 29 |
| Tabla 6 Nacional y Cúcuta. IPC según divisiones de gasto | 31 |
| Tabla 7 principales actividades económicas de las empresas nuevas..... | 40 |
| Tabla 8 Evolución de los establecimientos educativos en Cúcuta por sector..... | 45 |
| Tabla 9 Evolución de Las sedes educativas en Cúcuta por sector..... | 45 |
| Tabla 10 Evolución de tasa de cobertura bruta por nivel de escolaridad en Cúcuta | 46 |
| Tabla 11 Cobertura neta | 47 |
| Tabla 12 Evolución de tasa de deserción por nivel de escolaridad en Cúcuta | 48 |
| Tabla 13 Matricula grupos étnicos | 49 |
| Tabla 14 Matriculas estudiantes Venezolanos | 50 |
| Tabla 15 número de universidades registradas..... | 51 |
| Tabla 16 Matriculados en educación superior 2011-2016..... | 51 |
| Tabla 17 Total de Homicidios Por Comuna y Total Ciudad (Cúcuta) | 52 |
| Tabla 18 Total, de Homicidios Por Comuna y Ciudad..... | 52 |
| Tabla 19 Causas de Muerte (Tipo de Arma) | 53 |
| Tabla 20 Causas de Muerte Violentas Por Comuna (Tipo de Arma) | 55 |
| Tabla 21 Delitos Sexuales Contra Menores y Mayores de Edad Por Sexo | 58 |
| Tabla 22 Hurto Por Comunas y Total Ciudad (Cúcuta) | 59 |
| Tabla 23 Extorsión Por Comunas y Total Ciudad (Cúcuta)..... | 60 |
| Tabla 24 Porcentaje de Vivienda Propia Por Departamento y Total Nacional (2018)..... | 66 |
| Tabla 25 Indicadores de Recreación y Deporte..... | 68 |
| Tabla 26 Riesgo: Eventos de Riesgos (Avalanchas, Deslizamientos, Inundaciones e Incendios Forestales) | 69 |
| Tabla 27 Infracciones de Tránsito (Carro, Moto, Peatón)..... | 70 |
| Tabla 28 Tasa de Muertes y Lesiones Por Accidentes de Transito | 71 |
| Tabla 29 Muertes Por Accidentes de Tránsito Por Comuna y Total Cúcuta (2016-2020)..... | 72 |
| Tabla 30 Estadísticas Vitales (2016-2020)..... | 74 |

| | |
|--------------------------------------------------------------|----|
| Tabla 31 Seguridad Alimentaria y Nutrición (2016-2020) | 77 |
| Tabla 32 Inmunización (2016-2020) | 78 |
| Tabla 33 Epidemiología (2016-2020) | 79 |
| Tabla 34 Infraestructura en salud (2016-2020) | 80 |

INTRODUCCIÓN

El avance de la pandemia del Covid-19 ha recrudecido los problemas productivos en el mundo; afectando múltiples apartados sociales y económicos, entre los que se destacan, la caída de la producción en todos los territorios, la distorsión en las cadenas de suministros, el acrecentamiento de la desocupación e informalidad laboral, mermas en la confianza inversionista, contracción en el consumo y el dinamismo empresarial; aspectos en el cual, han provocado una ausencia generalizada de ingresos, lo cual profundizó significativamente las brechas monetarias entre grupos de población (niños, niñas, adolescentes, indígenas, afrodescendientes con menor grado educativo). Todo este escenario se ha traducido en aumentos significativos en los niveles de pobreza y la desigualdad, no observada en las últimas décadas.

POBREZA POR INGRESOS

Frente a este último escenario, la medición de la pobreza en el ámbito latinoamericano es evaluado a través de la suficiencia de ingresos para alcanzar un nivel básico de bienestar, fundamentado básicamente en la medida indirecta del porcentaje de personas consideradas pobres, por medio la relación entre el ingreso corriente de los hogares (Unidad de gasto) dividido por el total de integrantes de la misma, y el costo monetario asociado con que se cuenta para adquirir una cesta básica de bienes alimentarios y no alimentarios mínimos para la subsistencia; para el caso de la pobreza monetaria extrema o indigencia se compara únicamente con el costo monetario de adquirir una canasta de alimentos. Esta metodología es tradicionalmente usada en Colombia.

Ilustración 1 América Latina y el Caribe; y Colombia. Incidencia de la Pobreza y pobreza monetarias extrema
 (proporción de pobres)

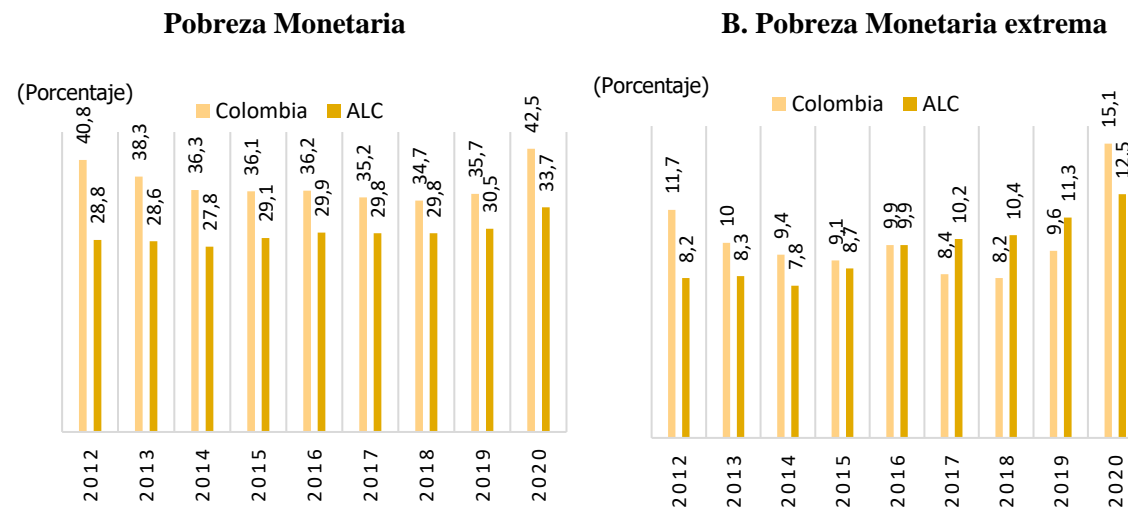

Fuente: CEPAL-DANE; elaboración propia

Respecto a esta metodología, la Comisión Económica para América Latina y el Caribe, estimó que en la región la población pobre ascendió a 209 millones de personas en el 2020, superior en 22 millones si se contrasta en el año previo, indicando, que el porcentaje de personas que se encontraban en situación de pobreza por ingresos fue del 33,7%, mientras que en la extrema se situó en el 12,5% (Gráfico 1). Bajo esta línea, el DANE estimó las líneas de pobreza¹ a través de la Encuesta Nacional de Presupuesto de los Hogares 2016-2017, y que, con base a los resultados de la Gran Encuesta Integrada de los Hogares, permitieron dimensionar el nivel de bienestar inferior al mínimo socialmente aceptado.

Por lo anterior, en el último año en Colombia el porcentaje de personas clasificadas como pobres monetarios respecto a la población total fue del 42,5% (equivalente a 21 millones de personas en situación de pobreza monetaria), marcando un aumento de 3,5 millones de personas frente al 2019. De la misma manera, la pobreza monetaria extrema se ubicó en el orden del 15,1% (7,4 millones de personas categorizadas como pobres extremos), lo que significó una ampliación de 5,5 puntos porcentuales frente a la anualidad previa.

Ilustración 2 Trece principales ciudades. Incidencia de la Pobreza monetaria (proporción de pobres monetarios)

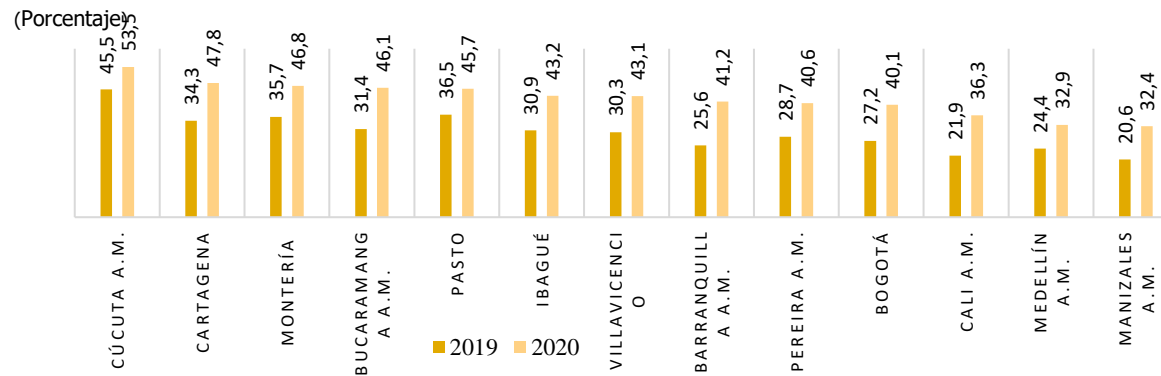

Fuente: DANE; elaboración propia
 Nota: Medición con base en la fuente censal de 2005

¹ El DANE indicó que un hogar que presenta un ingreso per cápita del hogar por debajo de las líneas de pobreza, que equivale a \$331.688 en el plano nacional y \$326.075 para Cúcuta y su Área Metropolitana; frente a la segunda, \$145.004 y \$139.370 pesos, respectivamente. Adicionalmente, la entidad estipuló que los hogares vulnerables son aquellos que se encuentra entre la línea de pobreza y \$653.781 pesos mensuales. Clase media está compuesta por un ingreso per cápita dentro del hogar entre \$653.781 y \$3.520.360. La clase alta está conformada por un ingreso per cápita al interior del hogar superior a \$3.520.360.

De otro lado, en Cúcuta y su Área Metropolitana, en el 2020, la tasa de incidencia de la pobreza monetaria fue la más pronunciada de las trece principales ciudades, toda vez que 458,4 mil personas son consideradas pobres monetarios, equivalente 53,5% de la población (aumentó en 72,6 mil personas frente al año previo). No obstante, cabe destacar, que el dato de pobreza mencionado responde a la estimación de la población pobre que no logró compensar las ayudas institucionales por parte del aparato gubernamental, lo cual indica, que, si se excluyen los apoyos monetarios, la tasa de pobreza alcanzaría el orden del 56,8% en Cúcuta AM. De la misma manera, los registros de pobreza extrema mostraron un significativo aumento, alcanzó una proporción del 20,7% para la estimación con asistencia económica (sin ayudas monetarias alcanzó el 25,3%) es decir, un poco más 177 mil personas conviven en ámbitos de extrema pobreza.

Ilustración 3 Trece principales ciudades. Incidencia de la Pobreza monetaria extrema (proporción de pobres monetarios extremos)

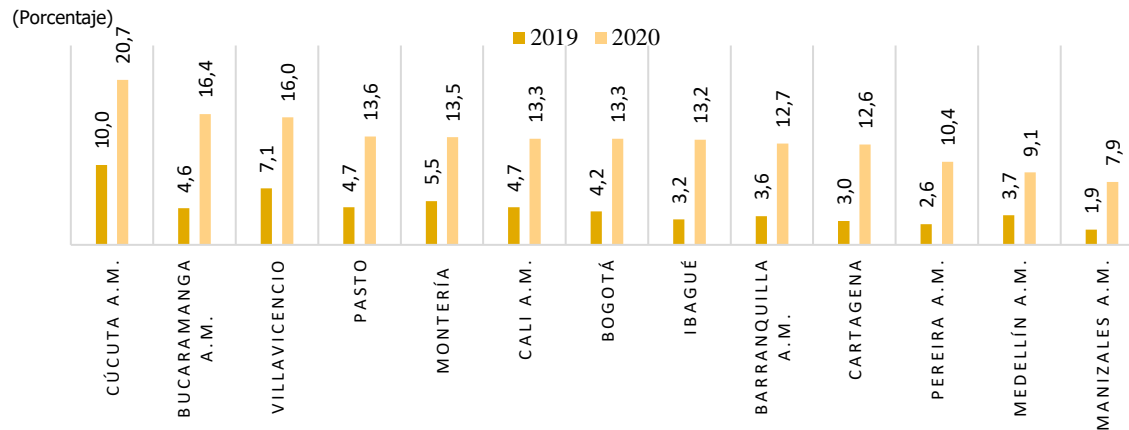

Fuente: DANE; elaboración propia

Por su parte, la información de pobreza monetaria desagregada por dominios es una estimación que data sobre el porcentaje personas en situación de pobreza que pertenecen a un hogar con características comunes, como la jefatura. Al respecto, el informe del DANE reveló que los registros de personas pobres según clase sociales en Cúcuta A.M, son muy superiores a las cifras nacionales (ilustración 1). En función a ello, los datos desagregados muestran, que el 50% de las personas que pertenecían a un hogar con jefatura masculina, son pobres, mientras que en la femenina la proporción fue del 58,8%.

De igual forma, las tipologías del hogar que presentan mayor incidencia de la pobreza son los que se encuentran relacionados con la Desocupación laboral, la Posición ocupacional de Patronos y cuenta propia, y los hogares con tres o más hijos menores de 12 años, en su orden el porcentaje de pobreza se ubicó en el 76,9%, 58,2%, y 85,4%, respectivamente.

Tabla 1 Nacional y Cúcuta A.M. Incidencia de la pobreza según características del jefe del hogar

(Porcentaje)

| Características del jefe del hogar | | 2020 | |
|---------------------------------------------|--------------------------|----------|-------------|
| | | Nacional | Cúcuta A.M. |
| Según sexo | Hombre | 40,1 | 50,0 |
| | Mujer | 46,7 | 58,8 |
| Posición ocupacional | Asalariado | 24,7 | 24,2 |
| | Patronos y cuenta propia | 50,9 | 58,2 |
| Situación laboral del jefe del hogar | Desocupados | 69,1 | 76,9 |
| | Ocupados | 38,7 | 48,3 |
| Menores de 12 años en el hogar | No tiene niños | 27,8 | 39,4 |
| | Tres o más niños | 76,9 | 85,4 |

Fuente: DANE; elaboración propia

Coeficiente de Gini

Este ritmo de crecimiento de la pobreza fue acompañado por la ampliación en la disparidad de los ingresos. Al respecto, el Coeficiente de Gini², que es el índice utilizado con mayor frecuencia para medir el grado de desigualdad en la distribución del ingreso, reveló que en el 2020 en el consolidado nacional se presentó un factor de 0,544 puntos, siendo este superior en 0,018 si se contrasta con el año anterior; este dato ubica a Colombia como uno de los países más desiguales en América Latina. El dato es menos acentuado en los Centros Poblados y Rural disperso. Por su parte, el registro para Cúcuta y su Área Metropolitana fue de 0,522 puntos en el último año, significativamente superior al dato del 2019 (0,464 puntos), al que el cual, no se observaba desde que se tienen cifras del indicador en la región. Esta información refleja el impacto de la pandemia en la consecución de ingresos en los hogares, indicando que el grado de bienestar y equilibrio monetario son precarios, aspectos en el cual ubican a Cúcuta AM como una de las más desiguales del país.

*Ilustración 4 Trece principales ciudades. Coeficiente de Gini
 (Línea de desigualdad)*

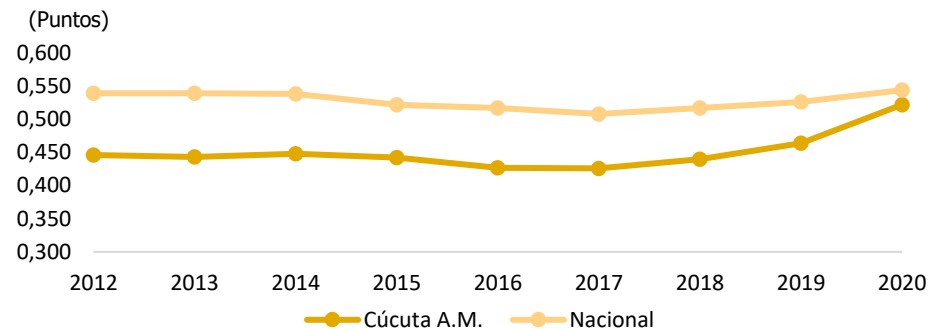

Fuente: DANE-GEIH; elaboración propia

² El coeficiente de Gini, mide la distancia entre la curva de Lorenz y la línea de equidistribución, el cual, dependiendo de la brecha entre estas dos magnitudes, el indicador toma valores entre 0 y 1, donde "cero" representa la igualdad absoluta y "uno" desigualdad absoluta

De otro lado, los datos de pobreza vista desde las múltiples carencias que puede experimentar un hogar, evidencia, que persisten rezagos en la materia. En relación a ello, el Índice de Pobreza Dimensional, que es un factor que se compone por cinco dimensiones que evalúan los grados de privación que posee una persona frente a un conjunto de características que se consideran vitales, como lo son, el apartado educativo, Niñez y juventud, Salud, Trabajo, Características de la vivienda, y Servicios públicos domiciliarios; estas dimensiones se dividen en quince variables, de las cuales, si un hogar presenta carencias en al menos cinco (33% de las variables), es considerado pobre dimensionalmente.

Frente a esta metodología, y con base en la información obtenida en la Encuesta Nacional de Vida, el último reporte del DANE reveló, que en el 2019 un poco más de 8,5 millones de personas se encontraban en situación de pobreza dimensional, cifra el cual es equivalente al 17,5% (se redujo en 1,6 puntos porcentuales con respecto al 2018). Los registros desagregados revelan mayor severidad en las zonas rurales, al alcanzar un IPM del 34,5%, mientras que en los Centros Poblados fue del 12,3%.

*Ilustración 5 Nacional. Índice de Pobreza Multidimensional
 (proporción de pobreza multidimensional)*

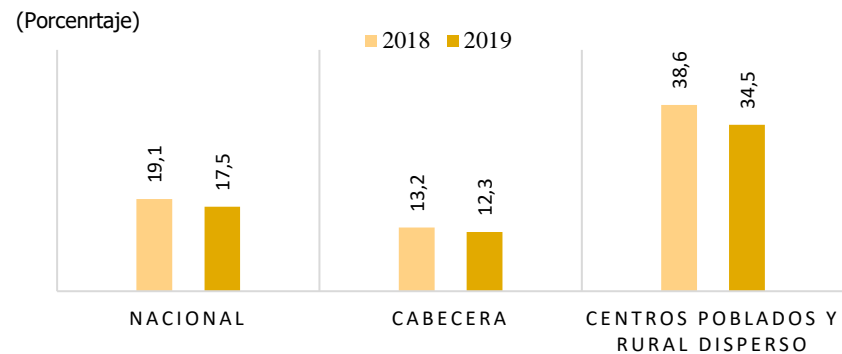

Fuente: DANE; elaboración propia

Nota: Las proyecciones del IPM de 2018 y 2019, se hicieron con base en los resultados de la CNPV 2018

Los registros del IPM nacional por conceptos de privación, muestran que existen importantes avances en el 70% de las variables que constituyen el índice de pobreza en los hogares en el 2019. Este comportamiento fue impulsado especialmente por la significativa reducción en las privaciones relacionadas con el Rezago estudiantil, al marcar un retroceso en el IPM de 1,6 puntos con respecto al 2018. De la misma manera, tuvieron descensos, Analfabetismo (-0,7 puntos), Barreras de servicios de salud (-0,7 puntos), Inadecuada eliminación de excretas (-0,6 puntos), Bajo logro educativo (-0,5 puntos), Barreras a servicios para cuidado de la primera infancia (-0,4 puntos), Inasistencia escolar (-0,4 puntos), Trabajo infantil (0,3 puntos), Sin acceso a agua mejorada (0,2 puntos), y Material inadecuado de paredes exteriores (-0,1 puntos).

Por el contrario, se observaron incrementos en el índice en los componentes de, Desempleo de larga duración (0,3 puntos), Personas sin aseguramiento en salud (0,3 puntos), Hacinamiento crítico (0,3 puntos), Trabajo informal (0,2 puntos), y Material inadecuado de pisos (0,2 puntos).

*Tabla 2 Nacional. IPM según variables de privación
(Porcentaje)*

| Dimensión | IMP | | |
|-----------------------------------------------------------------|------|------|-----------------------|
| | 2018 | 2019 | Diferencia porcentual |
| Analfabetismo | 10,0 | 9,3 | -0,7 |
| Bajo logro educativo | 44,5 | 44,0 | -0,5 |
| Barreras a servicios para cuidado de la primera infancia | 8,3 | 7,9 | -0,4 |
| Barreras de acceso a servicios de salud | 6,2 | 5,5 | -0,7 |
| Desempleo de larga duración | 12,1 | 12,4 | 0,3 |
| Hacinamiento crítico | 8,3 | 8,6 | 0,3 |
| Inadecuada eliminación de excretas | 11,6 | 11,0 | -0,6 |
| Inasistencia escolar | 3,1 | 2,7 | -0,4 |
| Material inadecuado de paredes exteriores | 2,7 | 2,6 | -0,1 |
| Material inadecuado de pisos | 6,2 | 6,4 | 0,2 |
| Rezago escolar | 27,4 | 25,8 | -1,6 |
| Sin acceso a fuente de agua mejorada | 11,7 | 11,5 | -0,2 |
| Sin aseguramiento en salud | 11,0 | 11,3 | 0,3 |
| Trabajo infantil | 2,0 | 1,7 | -0,3 |
| Trabajo informal | 72,7 | 72,9 | 0,2 |

Fuente: DANE; cálculos propios

Por su parte, los datos de pobreza multidimensional para Cúcuta con base en la fuente censal de 2018 reflejan resultados poco sobresalientes (Cuadro 3); la tasa de incidencia de la pobreza multidimensional total para Cúcuta fue del 27,5%, en las Cabeceras del 25,0% y las zonas rurales del 44,1%, proporciones que en conjunto son las más pronunciadas en comparación con las ciudades más desarrolladas.

Si se desagregan las dimensiones, se observa que, en el apartado de trabajo, que integra la tasa de dependencia económica y trabajo informal, se perfilaron como las de mayor grado de privación, alcanzó el 34,4% y 87%, respectivamente. De igual forma, se evidenciaron IPM altos en lo relacionado con Rezago escolar, Hacinamiento crítico, Analfabetismo y Material inadecuado de paredes exteriores.

*Tabla 3 Cúcuta. Privaciones del hogar según variables
 (Porcentaje)*

| Privaciones por variable | Total | Cabeceras | Centros poblados y rural disperso |
|-----------------------------------------------------------------|--------------|------------------|------------------------------------------|
| Cúcuta | 25,7 | 25,0 | 44,1 |
| Analfabetismo | 8,4 | 8,1 | 17,6 |
| Bajo logro educativo | 46,7 | 45,8 | 71,7 |
| Barreras a servicios para cuidado de la primera infancia | 2,2 | 2,2 | 2,7 |
| Barreras de acceso a servicios de salud | 5,2 | 5,3 | 3,1 |
| Tasa de dependencia | 34,3 | 34,1 | 40,1 |
| Hacinamiento crítico | 16,4 | 16,5 | 13,2 |
| Inadecuada eliminación de excretas | 5,8 | 5,4 | 16,1 |
| Inasistencia escolar | 4,6 | 4,5 | 7,0 |
| Material inadecuado de paredes exteriores | 6,1 | 6,3 | 2,3 |
| Material inadecuado de pisos | 3,6 | 3,4 | 10,5 |
| Rezago escolar | 17,0 | 16,7 | 24,4 |
| Sin acceso a fuente de agua mejorada | 3,9 | 3,4 | 18,0 |
| Sin aseguramiento en salud | 17,5 | 17,5 | 16,4 |
| Trabajo infantil | 1,1 | 1,0 | 2,5 |
| Trabajo informal | 87,0 | 86,8 | 91,9 |

Fuente: DANE.; elaboración propi

ENTORNO ECONÓMICO

Latinoamérica es una de las regiones del mundo con más impactos generados por el Covid-19, debido a las restricciones en las actividades productivas impulsadas por los Gobiernos para frenar el avance de la pandemia; las consecuencias fueron devastadoras, los agregados económicos cayeron, con cifras más profundas a las observadas en Asia o en Oriente medio. Estos retrocesos marcaron enormes costos sociales y económicos, fundamentados en el declive de, las actividades productivas, la generación de empleo, productividad, bienestar colectivo, y la producción. Respecto a este último componente, a pesar de que a la fecha no hay una estimación oficial de la caída del producto en la región, el Banco Interamericano de Desarrollo (BID) evaluó que la caída de la producción de los países de América Latina y el Caribe se situó en el 7,3% en el 2020, mientras que para el Banco Mundial la contracción pudo ser del orden del 6,7% en el 2020. Al respecto, esta última entidad menciona, que en el 2021 las expectativas pueden ser más optimistas, explicado, por la recuperación significativa en el comercio internacional, turismo, y el dinamismo financiero.

Producción interno bruto

Los datos domésticos muestran, que la economía colombiana mostró una fuerte contracción en el 2020 (-6,8%), debido mayormente a los choques generados por el avance de la pandemia del Covid-19. Los registros trimestrales mostraron, además, que el comportamiento del producto fue bastante dispar, inició con un leve crecimiento, pero, ante la crisis económica, desató caídas históricas en el producto, menos profundas hacia el final de la anualidad. A pesar de lo anterior, la recuperación económica inició en el primer trimestre del 2021, el PIB se expandió a un ritmo del 1,1% en comparación con el mismo del año previo.

Ilustración 6 Nacional. Producto interno bruto y Demanda interna

(Niveles y variación anual)

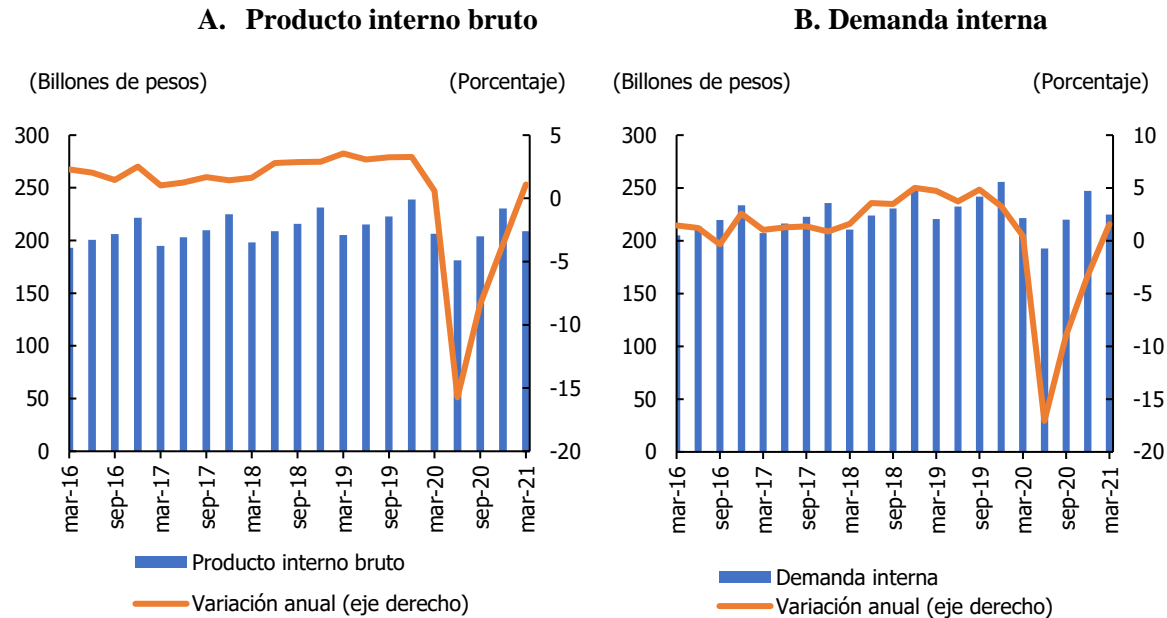

Fuente: DANE; elaboración propia

Nota: PIB a precios constantes

La información desagregada muestra que el desempeño del indicador se vio influido por el buen momento de la industria manufacturera, al presentar una variación del 7%, según la entidad la actividad contribuyó con 0,9 puntos porcentuales a la variación anual total, mejorando el dato del año anterior -0,1%; al tiempo, los renglones, Agropecuario, Administración pública y defensa, Actividades financieras y las Actividades de entretenimiento tuvieron un gran aporte al desempeño agregado del producto, ocasionado por sus buenas dinámicas, tipificadas por incrementos que en su orden se ubicaron en el 3,3% y 3,5%, 4,9% y 7,6%, respectivamente.

Ilustración 7 Nacional. Producto interno bruto por actividades económicas

(Variación anual)

(Porcentaje)

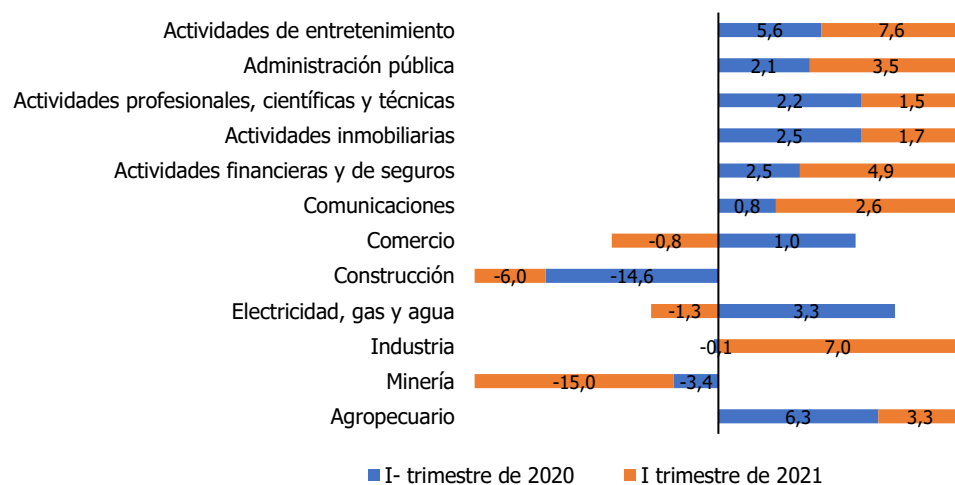

Fuente: DANE; elaboración propia

Nota: PIB a precios constantes

La buena dinámica de los primeros tres meses de la presente anualidad se vio impulsado por el buen momento de la demanda interna. El registro del indicador por el lado del gasto exhibió un crecimiento del 1,6% si se contrasta con el mismo periodo del año anterior, conducta el cual fue explicado por los buenos resultados en el gasto de consumo final de los hogares y la formación bruta de capital (mejoró la inversión en construcción y maquinaria y equipo), dado los niveles de producción de enero y marzo de 2020.

Los datos desagregados por componentes demuestran lo anterior, tanto el gasto de consumo final individual de los hogares, vía bienes durables, no durables y semidurables; como también del consumo final del Gobierno, crecieron frente a un año atrás (1,0% y 4,6%, respectivamente), pero no frente al último trimestre del 2020. A este comportamiento le acompañó, una reducción en las relaciones con el mercado externo, las exportaciones e importaciones, se contrajeron en su orden -8,3% y -3,9%.

*Ilustración 8 Nacional. Producto interno bruto por el lado del gasto
 (Niveles y variación anual)*

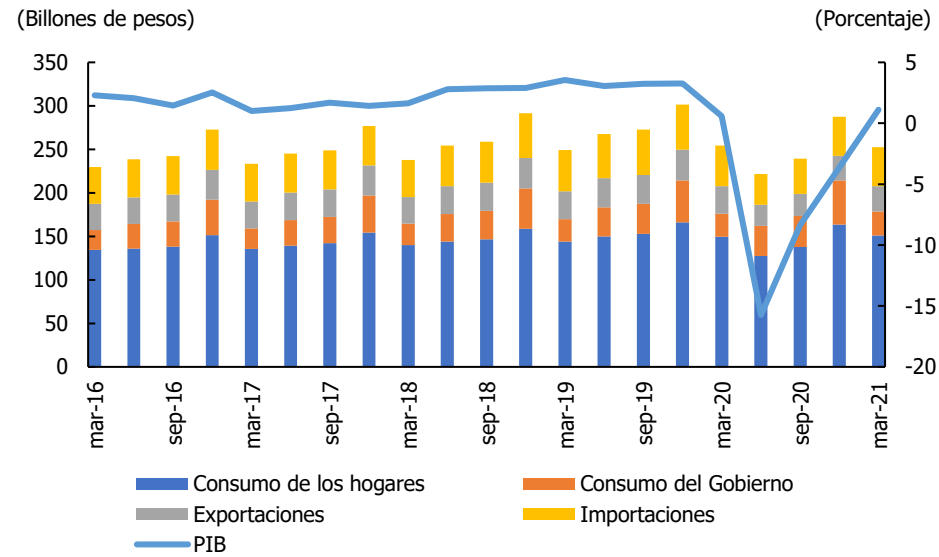

Fuente: DANE; elaboración propia
 Nota: PIB a precios constantes

Producto interno bruto departamental

Por su parte, en el 2019 los registros de producción de Norte de Santander reflejaron por segundo año consecutivo una buena dinámica, mejorando los resultados productivos, no observados desde el 2013. La información revela que en el último año el PIB departamental fue de 13,6 billones de pesos, lo que significó una expansión del producto del 1,9% con respecto al año previo. No obstante, a pesar de que se evidenció que el comportamiento continuó en terreno positivo, su tasa de crecimiento fue una de las más débiles, por lo menos si se contrasta con las demás regiones del país.

La conducta productiva del último año expuesta estuvo explicada por importantes progresos en las actividades económicas de Entretenimiento, Administración pública, Actividades financieras y de seguros, Actividades profesionales y científicas, y Comercio. Por el contrario, los rubros de Construcción y Minería cerraron el 2019 con un bajo desempeño, con retrocesos que en su orden se ubicaron en el 8,1% y 13,3%, individualmente.

*Ilustración 9 Norte de Santander. Producto interno bruto
 (Niveles y variación anual)*

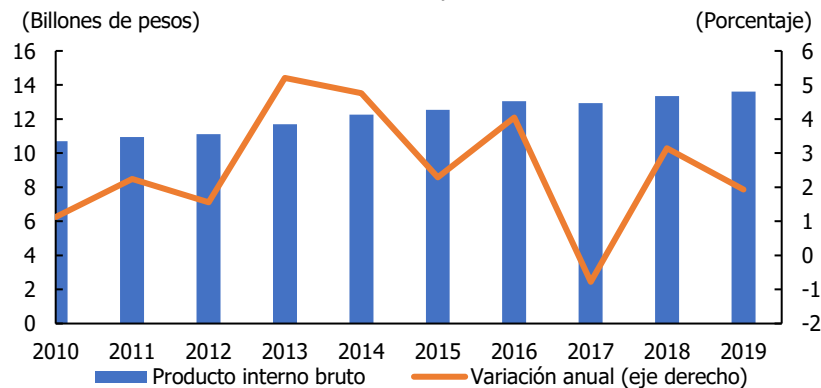

Fuente: DANE; elaboración propia

Nota: PIB a precios constantes. Datos para 2019 de manera preliminar

Índice de seguimiento a la economía (ISE)

El índice de seguimiento a la economía del DANE, es una operación estadística realizada de manera mensual, que refleja de forma sintética la evolución más completa en el corto plazo de la actividad económica del país, a través del análisis agregado y heterogéneo de los principales indicadores de cada renglón de la economía.

El indicador reveló que entre marzo del 2020 y febrero del 2021 se presentaron retrocesos significativos, dado el enfriamiento de la economía, generado por las medidas de prevención y aislamiento priorizados tanto por el Gobierno central, como por los municipales, con el objetivo de intentar frenar el avance de la pandemia en todo el territorio. De manera posterior, las actividades productivas reflejaron un mejor desempeño, retomando la senda de crecimiento no visualizada desde los primeros dos meses del año previo; así lo informó la entidad, indicando que, en marzo el índice del ISE en su serie original, se ubicó en 108,1 puntos, lo cual le permitió marcar un crecimiento del 11,8% con respecto al mismo periodo del año anterior.

*Ilustración 10 Nacional. Índice de seguimiento a la economía
 (Niveles y variación anual)*

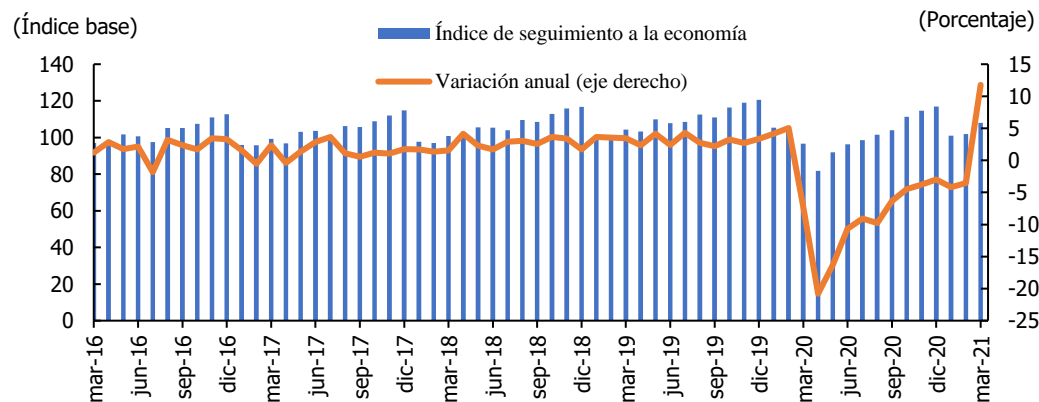

Fuente: DANE; elaboración propia
 Nota: Datos para 2021 de manera preliminar

La anterior dinámica descrita se dio por el buen momento de los tres renglones de la economía, especialmente en las actividades secundarias y terciarias; esto debido, a que, en la primera, tanto la Industria Manufacturera como la Construcción revirtieron su bajo desempeño, al crecer en su orden 22% y 32%. De la misma manera, en las Terciarias, se observaron importantes incrementos en las Actividades de entretenimiento, Administración pública, Actividades profesionales, científicas y técnicas, Actividades financieras y Comunicaciones.

Indicador Mensual de Actividad Económica

De otro lado, el indicador de monitoreo de la actividad económica (IMAE) de Norte de Santander, construido por la Cámara de Comercio de Cúcuta, es un índice que tiene por objetivo dar a conocer el dinamismo de la economía regional, por medio de la medición conjunta de diez variables explicativas de la conducta productiva de la región. Al respecto, los datos muestran que las condiciones económicas del Departamento han cambiado, ocasionado por la crisis derivada del avance del covid-19, lo cual ha impulsado el bajo desempeño desde el inicio de la pandemia.

Frente a ello, el reporte más reciente reveló que el IMAE pasó a terreno negativo en el cuarto trimestre del 2020, marcó un decrecimiento del 3,1% con respecto al mismo periodo del año previo. Este registro negativo no se presentaba desde la segunda mitad del 2017.

Ilustración 11 Norte de Santander. Indicador mensual de actividad económica

(Variación trimestral anualizada)

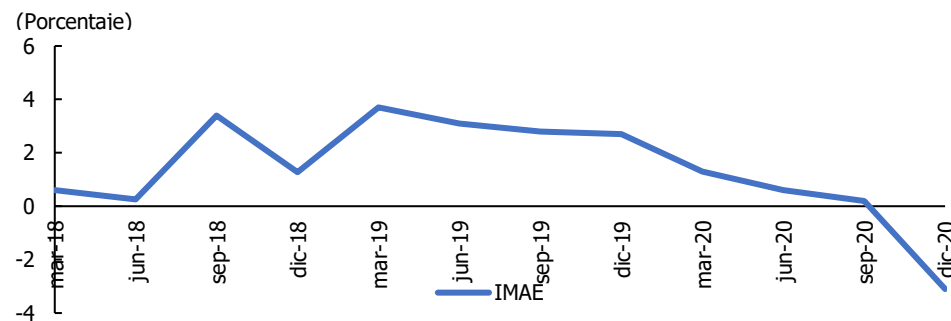

Fuente: Cámara de Comercio de Cúcuta; elaboración propia

Según la entidad, este comportamiento fue explicado por los bajos resultados presentados en seis de las diez variables analizadas. Una de las más afectadas fue la producción de Carbón, presentó una caída del 24%, catalogada como una de las más altas de los últimos años; de la misma manera, se presentaron contracciones en el Tráfico de vehículos en peajes, Personal ocupado en comercio, índice de seguimiento de la economía, Exportaciones totales y Consumo de energía industrial y comercial. Por el contrario, se detalló una buena dinámica en el Área culminada de construcción, Cartera neta del sistema financiero, Matriculas de vehículos nuevos, e importaciones totales.

Comercio Interno

La Encuesta Mensual de Comercio realizada por el DANE, es un instrumento estadístico utilizado para recolectar información concerniente al segmento comercial tanto a nivel nacional como departamental, lo cual permite conocer la coyuntura del sector y la conformación de agregados macroeconómicos. Esta medición contempla registros sobre la dinámica de las principales variables de ventas, y personal ocupado, por líneas de mercancía y actividad económica, así como los totales de ventas y personal de los grandes almacenes e hipermercados minoristas y las ventas realizadas por las ensambladoras e importadoras de vehículos.

*Ilustración 12 Nacional. Comercio interno
 (Variación anual)*

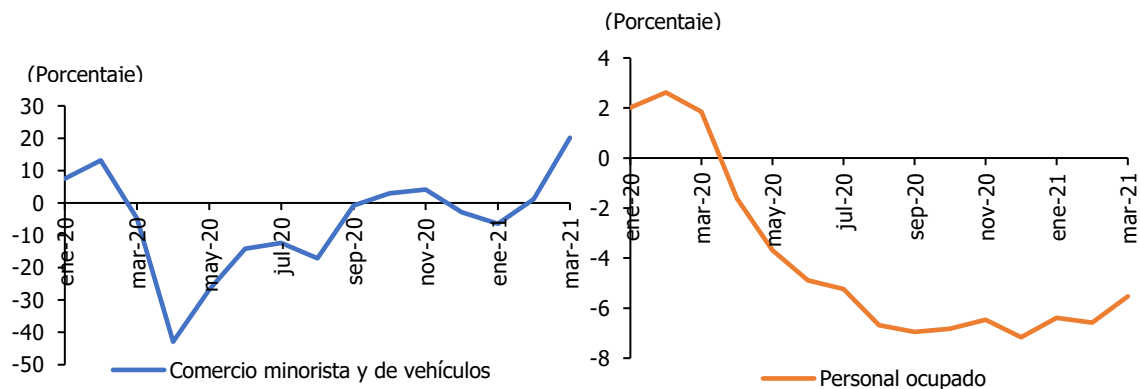

Fuente: DANE; elaboración propia

Los informes revelan que el desempeño del sector fue negativo desde finales del primer trimestre de 2020 (con excepción de octubre y noviembre), generado en parte por la caída en el consumo y la producción de ingresos en los hogares; esto como consecuencia del avance del Covid-19 en todo el territorio nacional. Este ritmo persistió en enero del 2021, pero, a partir de febrero el indicador pasó a terreno positivo, especialmente en marzo, donde las ventas reales de comercio minorista aumentaron en un 20,1%, mientras que el Personal ocupado disminuyó en un 5,5% con respecto al mismo periodo del año anterior. Esta dinámica sigue siendo positiva si se excluye el comercio de vehículos y combustible, se sitúan en el orden del 9,7%.

El desempeño del indicador de comercio interno se dio por el buen momento de productos de Calzado, Prendas de vestir, Bebidas alcohólicas, Electrodomésticos, Artículos de uso doméstico, Equipo de informática, Artículos de ferretería, Libros y papelería, y de Vehículos de automotores de uso doméstico. No obstante, las ventas de los bienes ubicados en los rubros de Alimentos, Bebidas no alcohólicas, Productos farmacéuticos, y Productos de aseo personal.

Tabla 4 Nacional. Ventas reales de comercio minorista según grupos de mercancía

(Porcentaje)

| Línea de mercancía | Mar-21 |
|----------------------------------------------------------------------------------|-----------------|
| | Variación anual |
| Alimentos (víveres en general) | -19,3 |
| Bebidas no alcohólicas | -15,8 |
| Bebidas alcohólicas, cigarros, cigarrillos y productos del tabaco | 40,1 |
| Prendas de vestir y textiles | 88,5 |
| Calzado, artículos de cuero y sucedáneos del cuero | 64,3 |
| Productos farmacéuticos y medicinales | -6,8 |
| Productos de aseo personal, cosméticos y perfumería | -12,5 |
| Electrodomésticos, muebles para el hogar | 62,6 |
| Artículos y utensilios de uso doméstico | 64,8 |
| Productos para el aseo del hogar | 1,0 |
| Equipo de informática y telecomunicaciones para uso personal o doméstico. | 59,4 |

| | |
|------------------------------------------------------------------------------------------------------------|------|
| Equipo y aparatos de sonido y video (televisores) | 29,2 |
| Libros, papelería, periódicos, revistas y útiles escolares | 29,2 |
| Artículos de ferretería, vidrios y pinturas | 74,5 |
| Otras mercancías para uso personal o doméstico, no especificadas anteriormente | 27,0 |
| Repuestos, partes, accesorios y lubricantes para vehículos principalmente de consumo de los hogares | 42,2 |
| Combustibles para vehículos automotores | 39,1 |
| Vehículos automotores y motocicletas principalmente de uso de los hogares | 85,9 |
| Otros vehículos automotores y motocicletas | 13,1 |

Fuente: DANE; elaboración propia

El dato más actual emitido por la entidad revela, que el Índice de confianza comercial se situó en el 25,6%, lo que significó una reducción de 13,1 puntos porcentuales si se compara con el mes previo. Este retroceso fue impulsado por la baja percepción de los empresarios frente a la situación actual de las organizaciones empresariales, y en una mayor medida, por las expectativas de la situación económica para el próximo semestre. Por su parte, con respecto al nivel de existencias, el indicador mostró un bajo desempeño, al presentar un índice del -12,6%,

Tabla 5 Nacional. Índice de confianza comercial por componentes

| Componente | (Porcentaje) | | |
|--------------------------------------------------------------|---------------|---------------|---------------|
| | 2020 Abril | 2021 Marzo | 2021 Abril |
| Situación económica actual de empresa o negocio | -31,4 | 51,2 | 30,9 |
| Nivel de existencias | 9,5 | -12,5 | -12,6 |
| Expectativas de situación económica para el próximo semestre | -35,7 | 52,3 | 33,3 |
| Índice de Confianza Comercial - ICCO | -25,5 | 38,7 | 25,6 |

Fuente: Fedesarrollo. elaboración propia

PRECIOS

Inflación

En el consolidado nacional la inflación anual al consumidor estuvo en promedio en el 2020 por debajo del límite inferior del esquema de inflación objetivo del Banco de la República (3,0%), tendencia que compartió en los primeros cuatro meses del 2021; posteriormente, el factor inició una senda de crecimiento, al punto, que alcanzó en mayo un IPC anual del 3,3%, y mensual del 1%. Este notable crecimiento estuvo influido por los significativos aumentos en los rubros de Alimentos y bebidas no alcohólicas, y de Servicios públicos.

Ilustración 14 Nacional y Cúcuta. Inflación anual y mensual
 (Base diciembre 2018 = 100)

A. IPC Anual

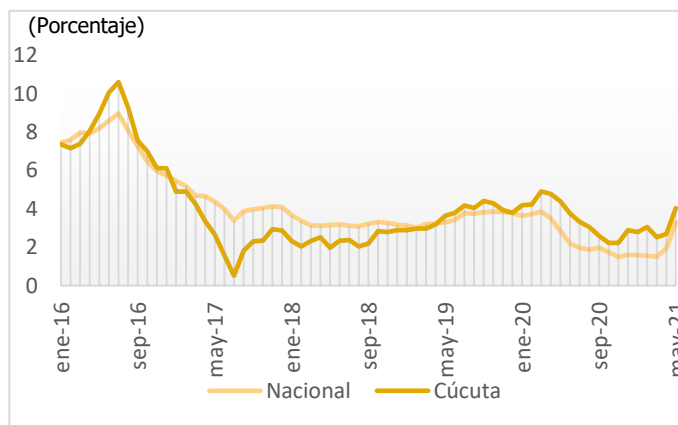

B. IPC Mensual

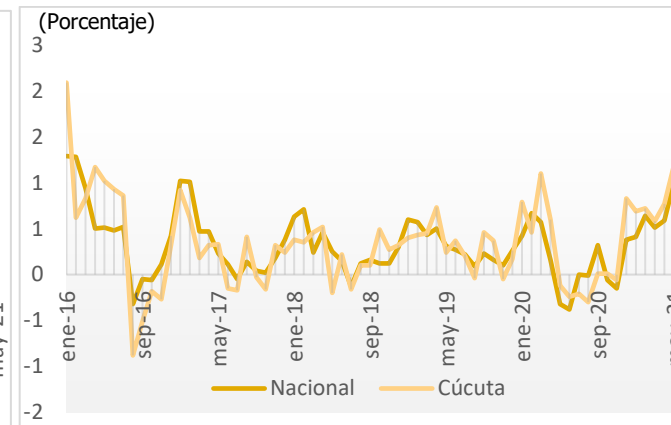

Fuente: DANE; elaboración propia

De la misma manera, el indicador evidenció una tendencia similar para Cúcuta, la inflación al consumidor cerró el 2020 con niveles inferiores al rango meta del emisor, influido en parte por las presiones bajistas asociadas a una baja dinámica en la demanda, y a considerables excesos de capacidad productiva en muchos segmentos de la economía regional. No obstante, dados los choques de oferta en la actualidad, el indicador creció de manera significativa en mayo de 2021, alcanzó un IPC anual del 4,4%, y mensual del 1,18%, superando inclusive en ambos factores los registros nacionales.

La anterior dinámica fue impulsada por el notable aumento en el precio medio de los bienes contemplados en el segmento de Alimentos y bebidas no alcohólicas, así como por el costo promedio de los Servicios públicos y de Transporte. Por el contrario, el rubro de Salud y de Bienes y Servicios diversos reflejaron retrocesos, tanto en la variación anual como en la mensual.

*Tabla 6 Nacional y Cúcuta. IPC según divisiones de gasto
(Porcentaje – Base diciembre 2018 = 100)*

| Bienes y servicios | may-21 | | | | |
|------------------------------------------------------------------------------------|----------|---------|--|--------|---------|
| | Nacional | | | Cúcuta | |
| | Anual | Mensual | | Anual | Mensual |
| Alimentos y bebidas no alcohólicas | 9,52 | 5,37 | | 9,00 | 4,51 |
| Bebidas alcohólicas y tabaco | 2,77 | 0,22 | | 3,26 | -0,35 |
| Prendas de vestir y calzado | -2,33 | 0,08 | | 0,60 | 0,32 |
| Alojamiento, agua, electricidad, gas y otros combustibles | 2,58 | 0,24 | | 2,38 | 0,16 |
| Muebles, artículos para el hogar y para la conservación ordinaria del hogar | 1,73 | 0,32 | | 1,99 | 0,35 |
| Salud | 4,12 | 0,27 | | -0,01 | -2,39 |
| Transporte | 4,34 | 0,33 | | 9,48 | 2,49 |
| Información y comunicación | 0,32 | -3,17 | | 0,89 | -3,90 |
| Recreación y cultura | -0,03 | 0,18 | | 0,37 | -0,14 |
| Educación | -7,11 | 0,06 | | -6,62 | 0,00 |
| Restaurantes y hoteles | 4,76 | 0,86 | | 5,02 | 0,65 |
| Bienes y servicios diversos | 2,64 | 0,24 | | -1,52 | -0,17 |
| Total | 3,30 | 1,00 | | 4,04 | 1,18 |

Fuente: DANE; elaboración propia

Por su parte, la variación del Índice de Precios al Consumidor, por nivel de ingresos, afectó de manera heterogénea según la clase social del hogar; así, si se interioriza el indicador mensual (agregado) revelado por el DANE, se evidencia que, el crecimiento del IPC en los pobres fue del 1,50%, Vulnerables (1,49%), Clase media (1,07%), Ingresos altos (0,49%), Total (1,0%).

MERCADO LABORAL

Empleo y ocupación laboral

A partir del inicio la Pandemia las cifras de empleo mostraron su peor momento desde que se tienen registros, especialmente en el segundo trimestre del 2020, donde se alcanzó a presentar un paro del 20,3% en el territorio nacional y del 33,4% en el ámbito local; esta conducta es explicada por el deterioro en la absorción de empleo, asociado generalmente a la fuerte caída en la actividad económica, producto en parte de las medidas restrictivas para frenar el avance de la pandemia, así como de las carencias propias del mercado de trabajo. Posteriormente, en los periodos trimestrales venideros el nivel de empleo empezó a recuperarse, aunque a un ritmo muy lento.

A pesar de lo anterior, las cifras laborales más recientes informadas por el DANE reflejan aún un débil comportamiento en la generación de empleo por parte del sector productivo. En tal sentido, en el primer trimestre móvil del 2021 el nivel de desempleo en el consolidado nacional alcanzó el 15,8% (superior en 3,2 puntos porcentuales con respecto a la proporción observada en el mismo periodo del 2020), lo cual es equivalente a la desocupación de más de 3,8 millones de personas.

*Ilustración 15 Nacional y Cúcuta A.M. Tasa de desempleo y de ocupación laboral
 (Serie trimestral móvil)*

A. Tasa de desempleo

B. Tasa de ocupación

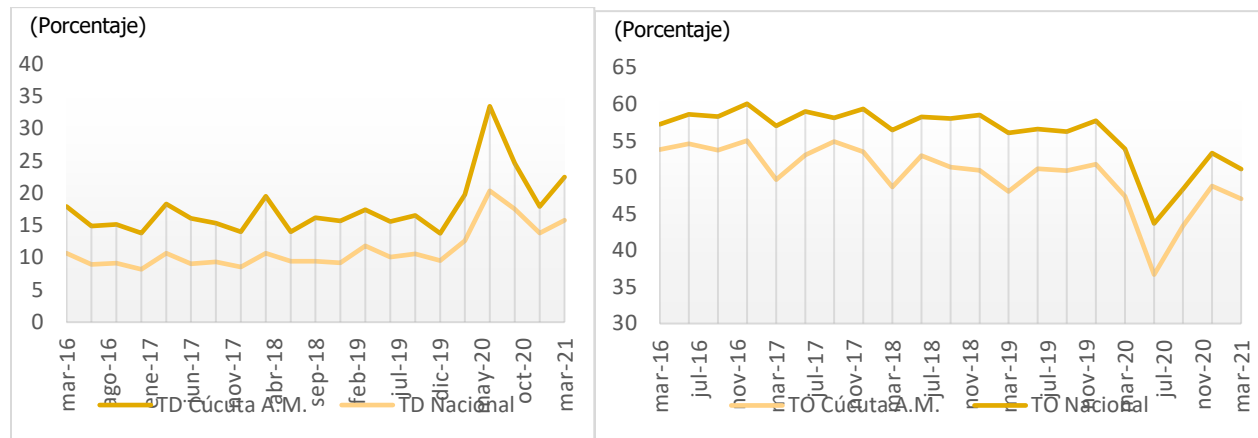

Fuente: DANE-GEIH; elaboración propia

Por su parte, en Cúcuta y su Área Metropolitana los registros laborales muestran que en los primeros tres meses del 2021 se zanjó la recuperación en el nivel de empleo. De acuerdo a la información de la entidad, la tasa de desempleo fue del 22,5% (mayor en 2,7 puntos porcentuales frente al primer trimestre del 2020), es decir, dentro del segmento de población económicamente activa, 94,6 mil personas se encontraron desocupadas. A su vez, si se revisan los datos de ocupación laboral, se encuentra que, aunque el desempeño fue mejor a lo visto en el momento más duro de la pandemia, los resultados no son sobresalientes, toda vez que en enero y marzo de la presente anualidad, la tasa de ocupación se ubicó en el 47% (levemente inferior a la tasa observada en el mismo periodo del 2020), revelando que de cada 100 personas en edad de trabajar sólo 47 contaron con algún tipo de empleo).

Ilustración 16 Cúcuta A.M. Ocupados y empleo sectorial perdido o recuperado
 (Primer trimestre móvil de 2020 y 2021)

(Niveles y cambio en ocupación laboral)

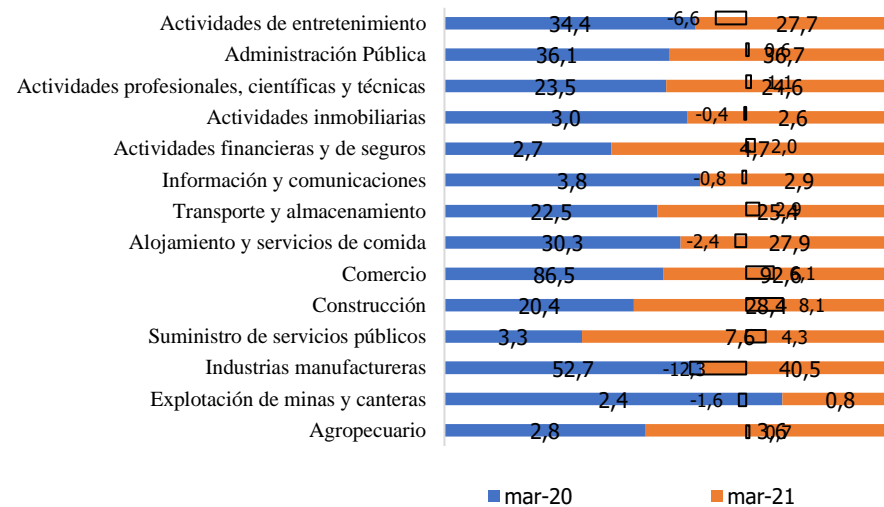

Fuente: DANE-GEIH; elaboración propia

Nota: Cambio de ocupación laboral en miles de personas

Por su parte, los datos desagregados evidencian que el número de ocupados creció en un 1,7% en Cúcuta A.M. en los primeros tres meses del 2021, indicando además que la recuperación del empleo ha sido heterogénea por sectores. El progreso de la ocupación laboral fue impulsado por los avances en los segmentos de Comercio, Construcción, Actividades profesionales, servicios y técnicas, y Administración pública; son además las actividades que más contribuyen con la absorción laboral. Por el contrario, se observó una fuerte contracción en los rubros de Industria Manufacturera y Actividades de entretenimiento.

Informalidad laboral

Los reportes de empleo informal y seguridad social muestran, que en el primer trimestre de 2021 la tasa de informalidad para Cúcuta y su Área Metropolitana se ubicó en el orden del 72,4%, lo cual ubica la región como la más informal del consolidado nacional. El dato anterior revela que, de las 326 mil personas ocupadas, 236 mil laboran de manera informal. Cabe resaltar, que el registro del periodo en mención fue levemente inferior al dato observado en el último trimestre del 2020 (-0,5 puntos porcentuales)

Ilustración 17 Cúcuta A.M. Informalidad laboral
(Primer trimestre de 2021)

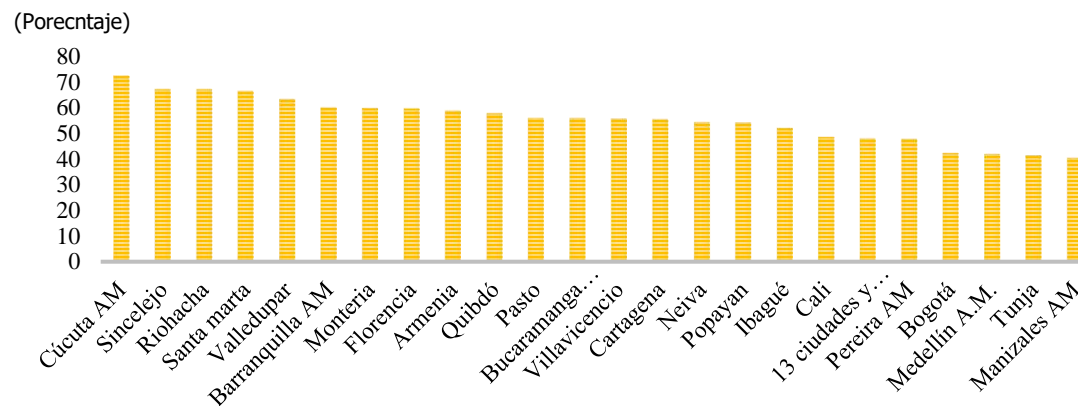

Fuente: DANE-GEIH; elaboración propia

Empleo juvenil

De otro lado, la información sobre empleo juvenil refleja una fuerte carencia en la absorción de empleo de los más jóvenes en el mercado de trabajo. Esto a causa de la detonación de la pandemia, que afectó de mayor manera esta población laboral, aspecto el cual desencadenó la presencia de tasas de paro históricas en todo el territorio nacional, mayormente pronunciadas en el segundo y tercer trimestre del 2020. A partir de ese momento, la recuperación del empleo inició, pero trascurrió a poca velocidad.

El informe más actual exhibe para Cúcuta y su Área Metropolitana, que la tasa de desempleo en los jóvenes fue del 30% entre enero y marzo del 2021, superando de manera significativa el indicador para el consolidado nacional. El registro muestra para la región, que, dentro de la población joven económicamente activa, un poco más de los 38 mil jóvenes están desocupados.

*Ilustración 18 Nacional y Cúcuta AM. Tasa de desempleo y ocupación juvenil
 (Serie trimestral móvil)*

A. Tasa de desempleo

B. Tasa de ocupación

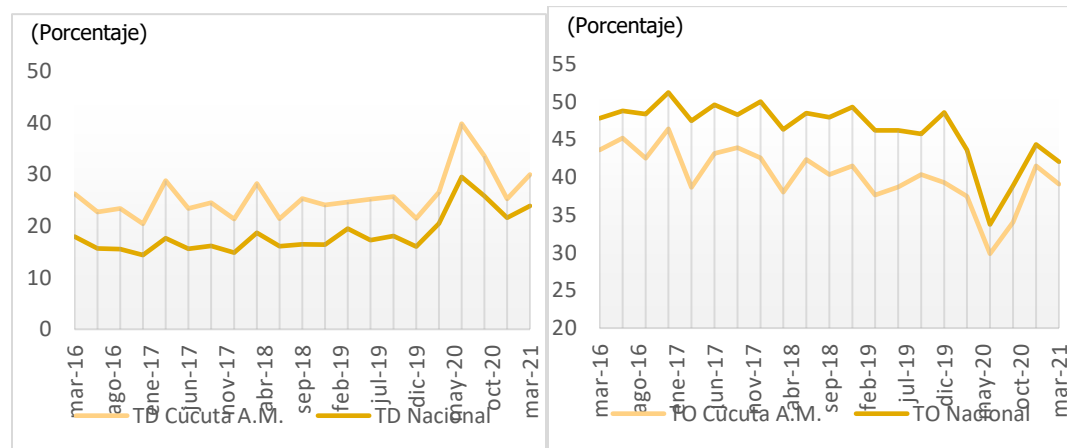

Fuente: DANE-GEIH; elaboración propia

Así mismo, si se revisan los registros de ocupación laboral (TO), se evidencia que, en el segundo trimestre del 2020, el comportamiento del indicador fue el más negativo desde que se cuentan con datos oficiales (29,9%), convirtiendo a la región en una de las de más bajo desempeño. El registro más reciente revela que la tasa de ocupación fue del 39,1% en el periodo de enero a marzo de 2021, inferior en 3 puntos porcentuales si se contrasta con el dato nacional. La anterior proporción revela, que, por cada 100 jóvenes en edad de trabajar en la región, solo 39 se encuentran realizando alguna actividad laboral.

Empleo según sexo

La Comisión Económica para América Latina y el Caribe (CEPAL) afirma, que un número importante de mujeres salió de la fuerza laboral de la región en el 2020, como consecuencia de la demanda de cuidado de sus familias en el contexto de la pandemia de COVID-19, razón por la cual muchas de ellas no han vuelto a buscar empleo. Según la entidad, los datos de la zona Latinoamericana y caribeña indican diferencias acentuadas en materia laboral entre hombres y mujeres; una información puntual divulgada por el organismo refleja, que la tasa de participación laboral de las mujeres fue del 46% en 2020, en tanto que la de los hombres se ubicó en el 69% (en 2019 esas cifras fueron de 52% y un 73,6%, respectivamente).

*Ilustración 19 Nacional y Cúcuta AM. Tasa de desempleo diferenciado por sexo
 (Serie trimestral móvil)*

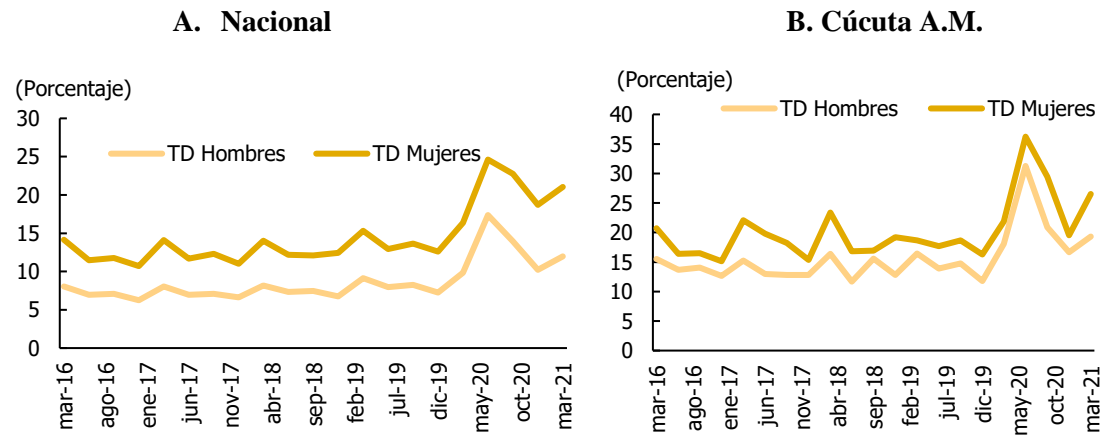

Fuente: DANE-GEIH; elaboración propia

Existe una notable diferencia entre hombres y mujeres en el acceso a apartados laborales en todo el consolidado nacional, contexto el cual, es profundizado en la actualidad por el avance de la pandemia en todo el territorio. Los datos del 2020 reflejan un mayor deterioro en los indicadores de empleo de las mujeres, sobre todo en la primera mitad del año, al presentar tasas de desempleo más altas y de ocupación más bajas. El informe más reciente, primer trimestre del 2021, reflejó que en Cúcuta y su Área Metropolitana la tasa de desempleo en las mujeres fue del 26,5%, mientras que en los hombres fue del 19,3%, denotando una diferencia de 7,2 puntos porcentuales para ambos dominios. Los registros revelan, además, que a pesar de que las mujeres participan laboralmente menos, estas, tienen un mayor grado de desocupación.

De igual forma, en el apartado regional el descenso en los registros de ocupados dominó la reducción en la Tasa de ocupación para los hombres (demanda de trabajo), cuantificada en el orden del 57,4% (57 hombres ocupados por cada cien en edad de trabajar), superior en 0,8 puntos porcentuales frente al primer trimestre del 2020. Por el lado de las mujeres, el nivel de ocupación descendió, alcanzó para el periodo una proporción del 37,6% (inferior en 1,4 puntos porcentuales si se compara con el mismo trimestre del año previo), traduciéndose en que, por cada cien mujeres en edad de trabajar, solo 38 se encuentran realizando alguna actividad laboral.

*Ilustración 20 Nacional y Cúcuta AM. Tasa de ocupación diferenciado por sexo
 (Serie trimestral móvil)*

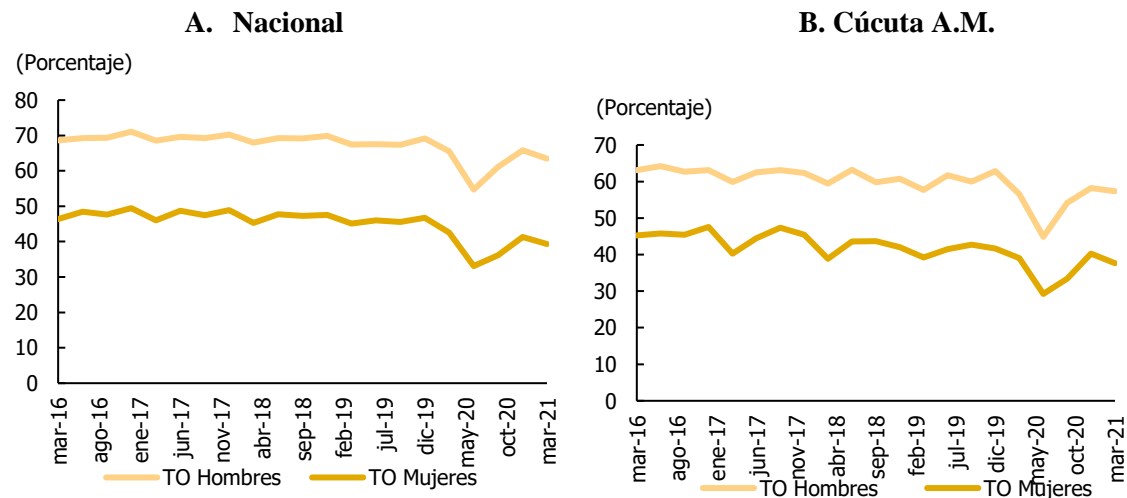

Fuente: DANE-GEIH; elaboración propia

REMESAS INTERNACIONALES

Los ingresos por remesas de los trabajadores se consideran como el componente más importante de la cuenta por ingresos de transferencias. Las cifras para el consolidado nacional muestran que, a pesar de los muy significativos efectos negativos de la pandemia en las economías, los flujos de remesas siguen siendo sólidos. En el 2020, los datos informados por el Banco de la República muestran, que la entrada al país de dinero proveniente del extranjero y reportado en la balanza de pagos fue 6,8 mil millones de dólares, marcando un aumento del 1,1% con respecto al 2019. Si se por minoriza la cifra, se evidencia que el único retroceso del indicador se dio en el momento del estallido de la Pandemia, entre abril y junio, cayeron en ese momento en un 22%.

Ilustración 21 Norte de Santander. Remesas internacionales
 (Niveles y variación anual)

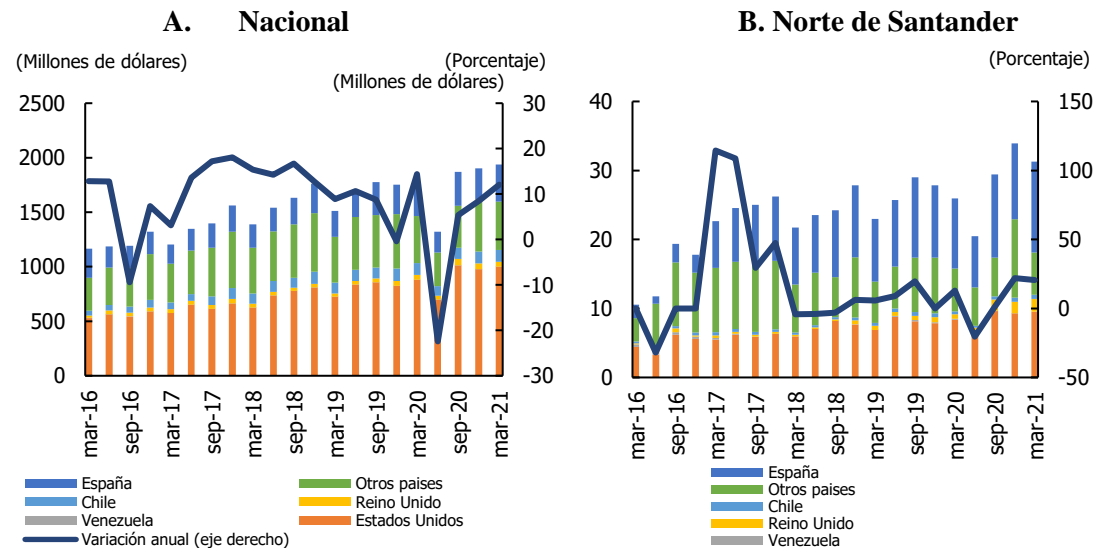

Fuente: Banco de la República, cálculos propios

De la misma manera, en Norte de Santander los registros presentan una dinámica similar, se registraron ingresos durante el 2020 por valor de US\$ 109,7 millones, superando inclusive los registros del año previo. Por su parte, en el primer cuarto del 2021 entraron US\$ 31,3 millones a causa de remesas al Departamento, lo que significó una variación interanual del 20,6%. Al respecto, el país de donde se producen en mayor manera las transferencias es España, al contribuir con el 42%; al cual se acompaña, Estados Unidos (30%), Reino Unido (6%), y Chile (2%).

COMPORTAMIENTO DEL REGISTRO MERCANTIL

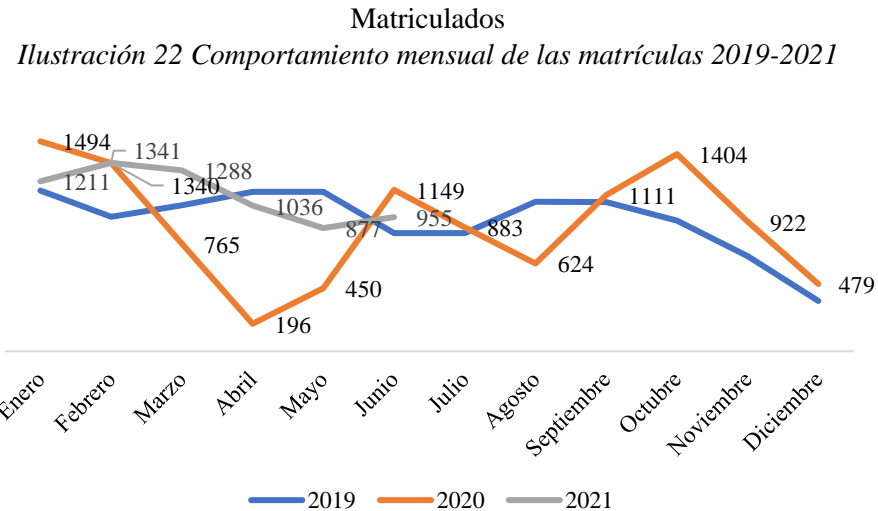

Fuente: elaboración propia con información de la Cámara de Comercio de Cúcuta

De acuerdo con las matrículas (creación de empresas), durante el 2020 se registraron 10.817 empresas nuevas en la Cámara de Comercio de Cúcuta, evidenciando una disminución de 3% en comparación al mismo periodo del año inmediatamente anterior. Esto como consecuencia a la emergencia sanitaria declarada en el País, donde se mostró una caída fuerte en abril, de 82% en comparación al mismo mes del 2019. Seguido a esto en mayo y junio se ha venido reactivando dicho comportamiento.

Con corte a junio de 2021, se registraron 6.748 nuevas empresas, lo que evidencia un crecimiento de 24,3% en comparación al mismo periodo del 2020.

A pesar que el número acumulado de nuevas empresas no ha crecido en comparación con el año anterior se puede destacar que los primeros meses del año así como junio muestran un repunte importante en esta gestión y que adicional al decreto 2260 del 12 de diciembre donde se plantean acciones que mejoren la relación costo-beneficio de la formalidad para las empresas y se modifica el esquema de liquidación de las tarifas del registro con unas tarifas más módicas para que el empresario se anima a formalizarse o a crear su empresa, el departamento también cuenta con La Zona Económica y Social Especial (ZESE) reglamentada por el Decreto 2112 de 2019 el cual es un régimen especial en materia tributaria creado por el gobierno nacional con el objetivo de atraer inversión nacional y extranjera, mejorar las condiciones de vida y generar empleo que permite que más empresas locales y nacionales creen en la región para aprovechar estos beneficios .

Tabla 7 principales actividades económicas de las empresas nuevas

| Principales actividades 2019 | Principales actividades 2019 |
|--------------------------------------------------------------------------------------|--------------------------------------------------------------------------------------|
| G4711**Comercio al por menor compuesto principalmente por alimentos bebidas o tabaco | G4711**Comercio al por menor compuesto principalmente por alimentos bebidas o tabaco |
| C1410** Confección de prendas de vestir excepto prendas de piel | C1410** Confección de prendas de vestir excepto prendas de piel |
| I5630** Expendio de bebidas alcohólicas | G4773**Comercio al por menor de productos farmacéuticos y medicinales |

| | |
|--------------------------------------------------------------------------------------------------------------------------------------------------------------------------------------|---------------------------------------------------------------------------|
| I5611**Restaurantes | G4771** Comercio al por menor de prendas de vestir y sus accesorios |
| G4771** Comercio al por menor de prendas de vestir y sus accesorios | G4772**Comercio al por menor de todo tipo de calzado y artículos de cuero |
| G4772**Comercio al por menor de todo tipo de calzado y artículos de cuero | I5611** Restaurante |
| G4773**Comercio al por menos de productos farmacéuticos y medicinales | H5320** Actividades de mensajería |
| S9602**Peluquería y otros tratamientos de belleza | S9602** Peluquería y otros tratamientos de belleza |
| G4719**Comercio al por menor en establecimientos no especializados con surtido compuesto principalmente por productos diferentes de alimentos (víveres en general) bebidas y tabaco. | H4923** Transporte de carga por carretera |

Fuente: elaboración propia con información de la Cámara de Comercio de Cúcuta

Al analizar el comportamiento del tipo de empresas que se han creado en el 2020 frente a las del 2019 se evidencia que la mayoría son del sector terciario es decir de servicios, predomina principalmente las tiendas, supermercados y abastos, así como las empresas de confección de prendas de vestir. Es importante recalcar que después de la coyuntura que se ha presentado a nivel mundial de Covid 19, se incrementó la creación de empresas relacionadas con las actividades de servicios farmacéuticos y las de mensajería, en donde se encuentran incluidas las empresas de domicilios y de transporte de carga por carretera; haciendo parte de los sectores que no pararon sus actividades mercantiles.

Renovados

Ilustración 23 Comportamiento mensual de las renovaciones de registro mercantil 2019-2021

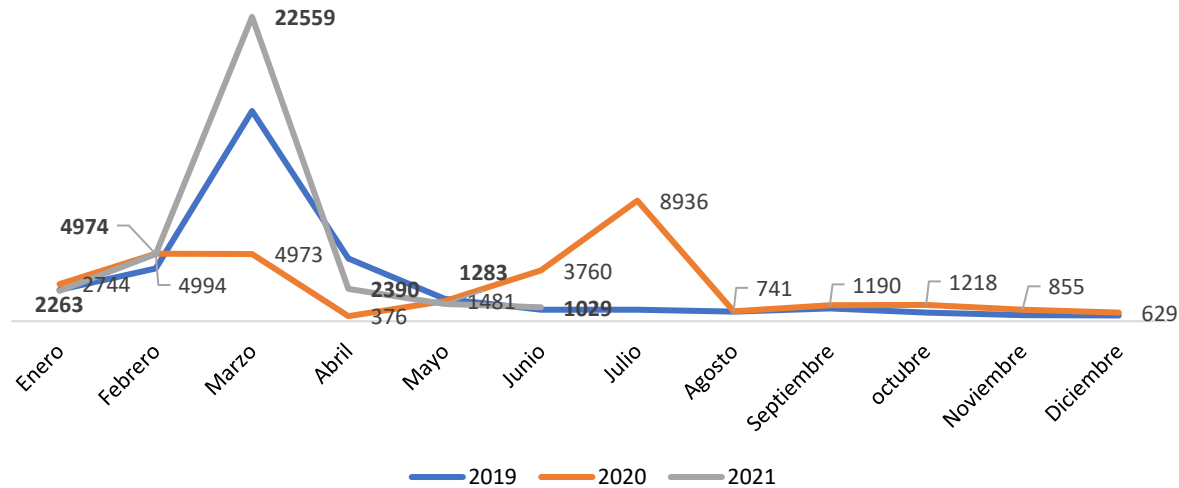

Fuente: elaboración propia con información de la Cámara de Comercio de Cúcuta

Las renovaciones de matrícula con corte 31 de marzo registraron un total de 12.711 evidenciando una disminución de 41% en comparación al 2019. Siendo este 2020 un año atípico, ya que se logra ampliar la fecha de renovación de matrícula, por parte del Gobierno Nacional, en abril se presentó una fuerte caída, con una renovación de 376 matrículas mercantiles, en mayo este comportamiento empieza a mostrar ajustes, y junio cerró con 3.760 renovaciones, para un acumulado de 18.331, lo que demuestra una baja tasa de renovación, con respecto al año anterior. El 2020 termina con 31.894 empresas renovadas lo que evidencia una disminución del 3% con relación al 2019 en el cual se lograron renovar 33.008 empresas.

Las renovaciones de matrículas con corte junio registraron un acumulado de 34.498

Cancelados

Ilustración 24 Comportamiento de las cancelaciones y liquidaciones de registro mercantil 2019-2021

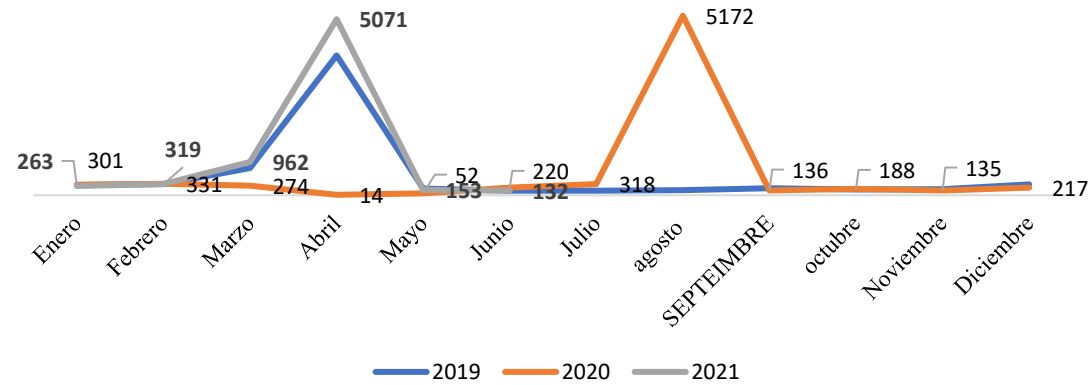

Fuente: elaboración propia con información de la Cámara de Comercio de Cúcuta

Por otro lado, las cancelaciones a diciembre del 2020 fueron 7.358 lo que muestra un aumento del 7% en comparación al mismo periodo del 2019. Cabe resaltar que cuando comenzó el aislamiento preventivo obligatorio que se dio en marzo, se presentaron 274 liquidaciones, cifra alentadora en medio de la crisis, pues se evidenció una variación de -65% en comparación al mismo periodo del 2019. Para abril y mayo se tuvieron bajos comportamientos y finalmente en junio se cancelaron 220 empresas. En el primer semestre del año se han cancelado 6.900 empresas

EDUCACIÓN

Los diferentes temas de educación, ocupan el primer lugar en la lista de propuestas para el desarrollo de Latinoamérica para estudiar los desafíos en la región en el marco del Programa de Educación para Todos de la Organización de las Naciones Unidas para la Educación, la Ciencia y la Cultura (UNESCO 2004, Llach 2006, Leseman 2002), en diferentes investigaciones se ha revelado que la tasa de retorno de la educación es creciente respecto al nivel educativo y que el culminar un ciclo escolar proporciona retornos adicionales. Por consiguiente, la educación contribuye a expandir la libertad de servicios económicos, además, el acceso a los servicios educativos es de suma importancia en la lucha por la superación de la pobreza, entendiendo el término pobreza como la privación de las capacidades y no únicamente como la falta de ingreso, es decir no puede ser definida solamente a través del índice de la renta sino mediante la incapacidad de transformar esa renta en aquello que cada persona considera necesario para vivir.

La educación es una de las principales vías para superar la pobreza y la situación de inmovilidad social. En Colombia se han realizado grandes esfuerzos en materia de educación durante los últimos años, estos esfuerzos se han priorizado en aumentar la cobertura en educación básica y media y su mayor meta ha sido alcanzar la universalidad y la gratuidad, pese a los incrementos que se han presentado en las tasas de cobertura, el ascendente porcentaje de niños y jóvenes que se retiran del sistema escolar influye de manera directa a la disminución de los resultados de estos esfuerzos de políticas para universalizar la educación, a esto se le suma la persistente brecha que existe entre la zona rural frente a la urbana, evidenciando la desigualdad entre los diferentes grupos de población y dificultando la posibilidad de romper con el círculo de pobreza y darle solución a los problemas sociales como, la violencia, el desplazamiento, la desnutrición etc., que generan déficit en las habilidades y capacidades de los niños y jóvenes, reduciendo así la productividad e incrementando los costos sociales y el déficit financiero enfrentado por un país y sus ciudadanos.

Adicional no hay que dejar a un lado que los últimos 2 años han sido años atípicos a causa de la pandemia global, la cual ha provocado una crisis sin precedentes en todos los ámbitos, y el sistema educativo no ha sido la excepción. En la esfera de la educación, esta emergencia ha dado lugar al cierre masivo de las actividades presenciales de las instituciones en todos los niveles educativos, esta suspensión de las clases presenciales ha dado origen a diferentes campos de acción por trabajar en los que se incluye el despliegue de modalidades de aprendizaje a distancia, mediante la utilización de una diversidad de formatos y plataformas, el apoyo y la movilización del personal y las comunidades educativas y la atención a la salud de los estudiantes y profesores, estos factores han incidido de una u otra forma en los indicadores de la ciudad.

Evolución de los establecimientos educativos en Cúcuta
 Número de instituciones de educación

En la ciudad de Cúcuta a mayo de 2021 se encontraban registrados 62 establecimientos educativos oficiales, los cual presentaron un aumento si se compara con el 2017 de 3 unidades más y de 1 si se compara con el año inmediatamente anterior, en cuanto a los establecimientos no oficiales se encuentran inscritos 210 evidenciando un cierre de 3 establecimientos si se compra con las cifras del 2019. En total se encuentran registrados 272 establecimientos evidenciado una variación de 2 establecimiento si se compara con los registrados a 2019

Tabla 8 Evolución de los establecimientos educativos en Cúcuta por sector

| <i>Sector</i> | 2010 | 2011 | 2012 | 2013 | 2014 | 2015 | 2016 | 2017 | 2018 | 2019 | Nov 2020 | Mayo 2021 |
|-------------------|-------------|-------------|-------------|-------------|-------------|-------------|-------------|-------------|-------------|-------------|-----------------|------------------|
| <i>Oficial</i> | 61 | 60 | 60 | 59 | 59 | 59 | 59 | 59 | 60 | 61 | 61 | 62 |
| <i>No Oficial</i> | 192 | 193 | 184 | 191 | 202 | 194 | 203 | 209 | 210 | 210 | 213 | 210 |
| TOTAL | 253 | 253 | 244 | 250 | 261 | 253 | 262 | 268 | 270 | 270 | 274 | 272 |

FUENTE: SIMAT OAPF Nov 2019 - junio 2020

Tabla 9 Evolución de Las sedes educativas en Cúcuta por sector

| SECTOR | 2010 | 2011 | 2012 | 2013 | 2014 | 2015 | 2016 | 2017 | 2018 | 2019 | Nov.2020 | Mayo. 2021 |
|--------------------------|-------------|-------------|-------------|-------------|-------------|-------------|-------------|-------------|-------------|-------------|-----------------|-------------------|
| Oficial Urbana | 162 | 162 | 160 | 159 | 159 | 158 | 158 | 155 | 156 | 156 | 156 | 156 |
| Oficial Rural | 61 | 61 | 59 | 59 | 60 | 63 | 62 | 63 | 63 | 63 | 63 | 62 |
| No oficial Urbana | 190 | 191 | 181 | 188 | 199 | 191 | 200 | 206 | 207 | 207 | 211 | 208 |
| No oficial Rural | 2 | 2 | 3 | 3 | 3 | 3 | 3 | 3 | 3 | 3 | 2 | 2 |
| Total | 415 | 416 | 403 | 409 | 421 | 415 | 423 | 427 | 429 | 429 | 432 | 428 |

FUENTE: SIMAT OAPF Nov 2019 - mayo 2021

Cobertura Bruta

La tasa de cobertura bruta (TCB) calculada como el porcentaje de estudiantes matriculados respecto a la población en edad escolar, (aquí se incluye los menores de 5 años y los mayores de 16 años) muestra una idea de la capacidad del sistema para albergar a la población en edad Escolar, este indicador ha venido presentando avances, pero no los suficientes, a pesar que algunas cifras sobrepasan el 100% todavía el nivel educativo medio presenta tasas bajas de cobertura, adicional a esto el último año analizado evidencia una disminución de esta tasa en todos los niveles de escolaridad. Para el 2020 se presentó una cobertura neta de 105,7%, retrocediendo a los indicadores del 2012 (105,1%) donde se evidencia el aumento progresivo de esta tasa hasta 2019 donde se encontraba en 113,9%.

Tabla 10 Evolución de tasa de cobertura bruta por nivel de escolaridad en Cúcuta

| AÑO | Transición | Primaria | Secundaria | Media | Cob bruta Basica | Total |
|-------------|------------|----------|------------|---------|------------------|----------------|
| 2012 | 119,42% | 115,17% | 105,19% | 74,79% | 111,47% | 105,11% |
| 2013 | 109,54% | 116,41% | 108,83% | 84,28% | 112,63% | 107,68% |
| 2014 | 108,02% | 115,90% | 108,09% | 86,69% | 111,94% | 107,52% |
| 2015 | 104,08% | 122,48% | 117,39% | 92,36% | 118,60% | 114,02% |
| 2016 | 99,40% | 117,27% | 112,95% | 92,17% | 113,76% | 110,00% |
| 2017 | 99,12% | 115,42% | 121,64% | 104,53% | 116,34% | 114,29% |
| 2018 | 104,34% | 112,55% | 122,39% | 101,27% | 115,74% | 113,23% |
| 2019 | 101,09% | 111,93% | 121,18% | 110,92% | 114,57% | 113,94% |
| 2020 | 101,26% | 107,42% | 109,85% | 95,63% | 107,76% | 105,71% |

FUENTE: SIMAT OAPF Nov 2019 - mayo 2021

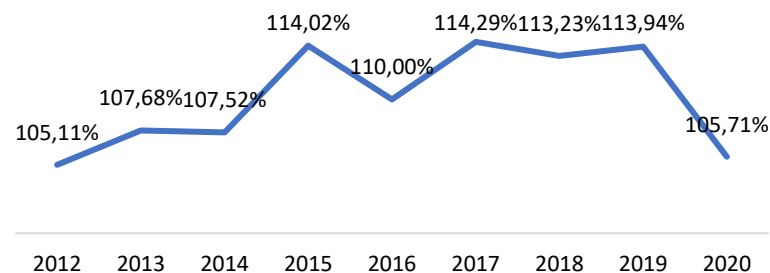

FUENTE: Elaboración propia SIMAT OAPF Nov 2019 - mayo 2021

Cobertura Neta

La Tasa de Cobertura Neta (TCN) que es calculada como el porcentaje de niños matriculados con la edad escolar de 5 a 16 años (matriculados con edades de 5 a 16) respecto a la población en edad escolar, es decir aquellos matriculados en el rango de edad adecuado en cada nivel educativo. En Cúcuta aún no se logran las cifras del 100% pero se ha evidenciado un avance desde el 2012 donde la tasa de deserción neta se encontraba en el 96,83% y para el 2019 en 97,45%. Como se mencionó, el 2020 fue un año atípico por los temas de la pandemia y se evidencia un aumento en la tasa de cobertura neta debido en gran parte a los procesos de adaptabilidad de los estudiantes a las clases no presenciales, la carencia de medios tecnológicos para la comunicación, entre otros.

Tabla 11 Cobertura neta

| AÑO | Transición | Primaria | Secundaria | Media | Básica | Total |
|-------------|------------|----------|------------|--------|---------|---------------|
| 2012 | 78,63% | 97,88% | 81,81% | 45,80% | 99,41% | 96,83% |
| 2013 | 65,93% | 95,94% | 80,86% | 48,46% | 98,21% | 96,33% |
| 2014 | 64,49% | 96,43% | 81,71% | 47,19% | 99,11% | 96,71% |
| 2015 | 65,74% | 98,58% | 83,08% | 47,23% | 100,17% | 98,20% |
| 2016 | 63,38% | 98,52% | 81,59% | 48,28% | 98,61% | 96,90% |
| 2017 | 67,72% | 96,72% | 82,83% | 48,79% | 98,10% | 97,24% |
| 2018 | 71,36% | 95,33% | 82,53% | 46,75% | 98,31% | 97,23% |
| 2019 | 69,24% | 94,44% | 84,17% | 48,37% | 98,50% | 97,75% |
| 2020 | 72,60% | 91,14% | 84,58% | 48,23% | 97,13% | 95,43% |

Deserción

La deserción es un fenómeno que ha venido preocupando desde hace varios años al país por las elevadas tasas y la diversidad de comportamientos entre departamentos, siendo un tema de gran trascendencia, dada su problemática social es además un fiel reflejo de la debilidad del sistema educativo, lo cual muestra las insuficiencias y la baja incidencia generada por la política educativa, para el caso de Cúcuta se evidencia desde el 2011 una disminución continua de esta tasa al pasar de 7,91% en el 2011 a 3,37% en el 2020 lo que evidencia una disminución de 4,5 puntos porcentuales en alrededor de 10 años.

Tabla 12 Evolución de tasa de deserción por nivel de escolaridad en Cúcuta

| AÑO | Transición | Primaria | Secundaria | Media | Total |
|------|------------|----------|------------|-------|-------|
| 2010 | 0,76% | 6,31% | 7,32% | 6,64% | 6,36% |
| 2011 | 5,77% | 6,70% | 9,66% | 8,40% | 7,91% |
| 2012 | 4,94% | 3,69% | 5,91% | 4,35% | 4,65% |
| 2013 | 4,90% | 3,32% | 5,56% | 3,60% | 4,26% |
| 2014 | 4,64% | 3,03% | 3,46% | 2,66% | 3,27% |
| 2015 | 4,63% | 2,94% | 5,09% | 3,73% | 3,90% |
| 2016 | 7,52% | 4,12% | 6,78% | 3,73% | 5,24% |
| 2017 | 5,47% | 2,84% | 4,56% | 3,02% | 3,65% |
| 2018 | 5,24% | 2,99% | 3,98% | 3,01% | 3,52% |
| 2019 | 5,01% | 3,10% | 3,63% | 2,42% | 3,37% |
| 2020 | 4,75% | 3,16% | 3,64% | 2,36% | 3,37% |

FUENTE: SIMAT 2020 Información preliminar

Matricula Grupos Étnicos

El Ministerio de Educación Nacional en el documento “atención educativa a grupos étnicos”, expone la ley general de educación la cual estableció en el Título III, como una de las modalidades de atención educativa a poblaciones, la Etnoeducación, la cual establece en su Capítulo 3, artículo 56 “La educación en los grupos étnicos estará orientada por los principios y fines generales de la educación establecidos en la integralidad, interculturalidad, diversidad lingüística, participación comunitaria, flexibilidad y progresividad. Tendrá como finalidad afianzar los procesos de identidad, conocimiento, socialización, protección y uso adecuado de la naturaleza, sistemas y prácticas comunitarias de organización, uso de las lenguas vernáculas, formación docente e investigación en todos los ámbitos de la cultura”³.

Colombia al ser un país diverso, pluriétnico y multicultural cuenta con diferentes grupos étnicos a los cuales se le debe reconocer el proceso diferenciador que tienen y la necesidad de una oferta educativa diseñada según sus necesidades que fomente un enfoque inclusivo, así como programas y estrategias claras de sostenibilidad. Según los indicadores Cúcuta a mayo del 2021 cuenta con 179 estudiantes matriculados de la etnia indígena la cual aumentó en un 14% si se compara con las cifras a noviembre del 2020, 179 matriculados de la etnia negritudes, estos disminuyeron en 20 estudiantes si se compara con el 2020 y 1 un estudiante matriculado de otras etnias indicador que ha venido disminuyendo desde el 2014 donde se encontraban 10 estudiantes matriculados.

Tabla 13 Matricula grupos étnicos

| Etnia | 2012 | 2013 | 2014 | 2015 | 2016 | 2017 | 2018 | 2019 | Nov. 2020 | Mayo. 2021 |
|------------------------|----------------|----------------|----------------|----------------|----------------|----------------|----------------|----------------|----------------|----------------|
| No aplica | 152.533 | 154.628 | 151.827 | 158.787 | 152.952 | 159.250 | 160.455 | 167.179 | 159.349 | 158.459 |
| Indígena | 83 | 119 | 109 | 175 | 131 | 140 | 148 | 140 | 157 | 179 |
| Negritudes | 161 | 176 | 170 | 161 | 207 | 209 | 210 | 205 | 199 | 179 |
| Room | 0 | 1 | 3 | 1 | 2 | 3 | 3 | 3 | 2 | 0 |
| Otras Etnias | 4 | 7 | 10 | 6 | 6 | 5 | 4 | 2 | 1 | 1 |
| Total Matrícula | 152.781 | 154.931 | 152.119 | 159.130 | 153.298 | 159.607 | 160.820 | 167.529 | 159.708 | 158.818 |

FUENTE: SIMAT OAPF nov.2020 información preliminar

³ https://www.mineducacion.gov.co/1759/articles-235111_Atencion_educativa_a_Grupos_Etnicos.pdf

Matricula Estudiantes Venezolanos

Sin lugar a duda la migración venezolano es un factor importante que ha venido en aumento en los últimos años, desde el cierre de la frontera y a causa de la difícil situación social y económica que afronta el país vecino ha obligado a millones de connacionales a salir de su país para buscar mejores oportunidades, a raíz de esto el gobierno nacional y local han tenido que implementar medidas para brindarle a esta población los bienes y servicios básicos necesarios, uno de ellos es garantizar la educación gratuita de estos menores que permite un proceso incluyente. Para el 2019 Cúcuta tenía matriculado 996 estudiantes venezolano a 2021 este indicador aumento presenta un crecimiento de más del 2000% pues para el 2021 son 27.233 los estudiantes matriculados en el sistema educativo de la ciudad. Sin embargo, según información de la Organización de las Naciones Unidas ONU4 con el COVID-19, la capacidad de absorción se ha vuelto insuficiente en las escuelas, con limitaciones financieras severas, falta de materiales de instrucción y aprendizaje, y la discriminación y xenofobia mantienen a muchas y muchos fuera de los ámbitos escolares.

Tabla 14 Matriculas estudiantes venezolanos

| AÑO | OFICIAL | CONTRATADO | NO OFICIAL | TOTAL |
|--------------|---------|------------|------------|---------------|
| 2.018 | 898 | 48 | 50 | 996 |
| 2.019 | 8.532 | 737 | 1.041 | 10.310 |
| 2.020 | 18.954 | 1.514 | 2.326 | 22.794 |
| 2.021 | 22.031 | 2.327 | 2.875 | 27.233 |

FUENTE: SIMAT OAPF nov.2020 información preliminar

⁴ <https://news.un.org/es/story/2020/12/1485092>

Educación Superior

En el departamento se encuentran registradas 18 instituciones con oferta de programas, 6 instituciones de sector público y 12 de las instituciones pertenecen al sector privado

Tabla 15 número de universidades registradas

| Departamento Norte De Santander | 2020 |
|----------------------------------------|-------------|
| Publicas | 6 |
| Privadas | 12 |

Fuente: SIMAT OAPF

Tabla 16 Matriculados en educación superior 2011-2016

| Matriculados educación superior | | | | | | |
|----------------------------------------|-------------|-------------|-------------|-------------|-------------|-------------|
| Municipio | 2011 | 2012 | 2013 | 2014 | 2015 | 2016 |
| Cúcuta | 35.356 | 31.000 | 37.906 | 40.386 | 42.658 | 43.234 |

Fuente: SIMAT OA

SEGURIDAD

Homicidios

Tabla 17 Total de Homicidios Por Comuna y Total Ciudad (Cúcuta)

| Comuna | Homicidio | Homicidio |
|------------------|-----------|-----------|
| Comuna 1 | 113 | 11% |
| Comuna 2 | 49 | 5% |
| Comuna 3 | 53 | 5% |
| Comuna 4 | 83 | 8% |
| Comuna 5 | 56 | 5% |
| Comuna 6 | 219 | 21% |
| Comuna 7 | 134 | 13% |
| Comuna 8 | 159 | 15% |
| Comuna 9 | 111 | 10% |
| Comuna 10 | 86 | 8% |
| Total | 1063 | |

Fuente: MECUC; elaboración propia

Tabla 18 Total, de Homicidios Por Comuna y Ciudad

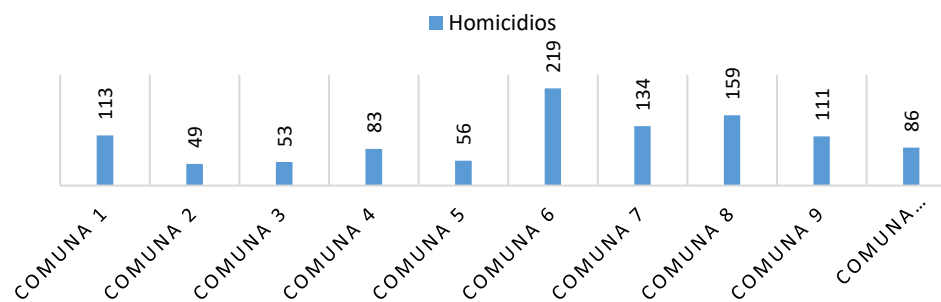

Fuente: MECUC; elaboración propia

La situación de violencia en la ciudad de Cúcuta en el periodo 2016-2020, muestran un comportamiento muy diferenciado entre comunas y, para el caso de algunas preocupante. Como se observa en el Cuadro y Gráfica 1 y, conforme datos suministrados por la Policía Metropolitana de Cúcuta. La Comuna 6, con 219 casos de homicidio, registro una participación en relación con los 1.063 casos reportados para la Ciudad de 11%, la mayor para el periodo referenciado. Caso contrario al de las Comunas 2, 3 y 5, las cuales, pese a presentar diferencias en cuanto al número de casos, reportaron en razón al total de homicidios Ciudad un 5% de participación individualmente. En el marco de lo anotado, se destaca la tasa (305) de muertes violentas por homicidio por cada 100.000 habitantes referenciada por la MECUC.

Tabla 19 Causas de Muerte (Tipo de Arma)

| Causas de muerte | Cantidad | Porcentaje |
|-----------------------------------|----------|------------|
| Arma de fuego | 884 | 83% |
| Arma blanca/corto punzante | 140 | 13% |
| Contundente | 31 | 3% |
| Cuerda/soga/cadena | 6 | 1% |
| Sin empleo de arma | 2 | 0% |
| Total | 1063 | |

Fuente: MECUC; elaboración propia

Es importante aclarar que de los 1.063 casos de homicidios registrados en la Ciudad en el periodo 2016-2020, 884 fueron causados por arma de fuego, lo que implicó una participación de 83% en el total Ciudad. Más de la mitad de los homicidios ocurridos en Cúcuta, fueron provocados por este tipo de arma. Como se observa, los datos relacionados en el Cuadro 2, referencian una marcada diferencia en razón a la incidencia de cada arma en las muertes violentas registradas para el periodo de estudio. Sobre el particular y pese a la preponderancia del arma de fuego, no deja de preocupar el empleo de armas cortopunzantes o armas blancas, cuya participación en los 1.063 fue de 13%.

Ilustración 25 Causas de Muerte Violentas (Tipo de Arma)

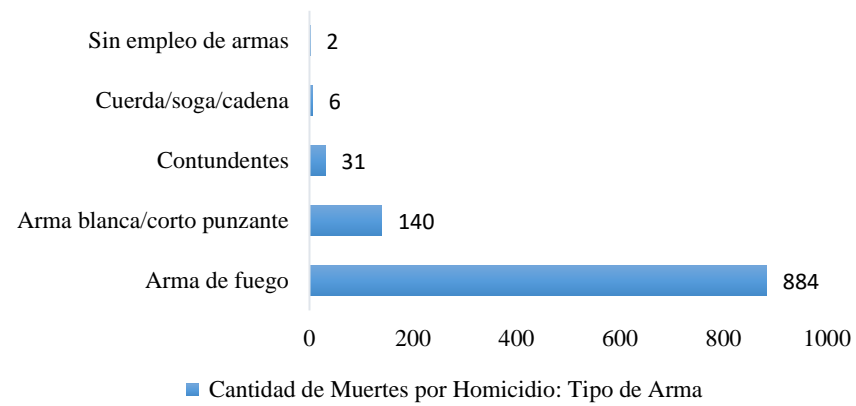

Fuente: MECUC; elaboración propia

Ilustración 26 Porcentaje de Muertes Violentas: Tipo de Arma

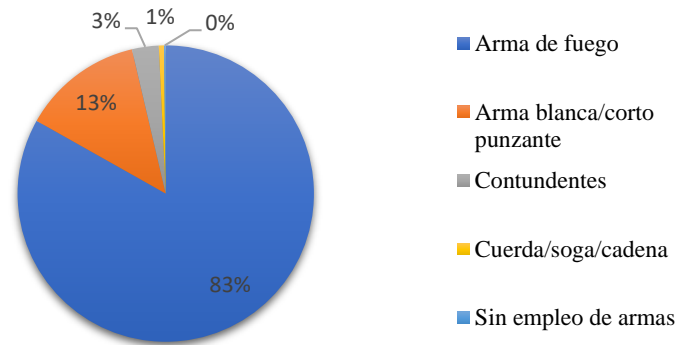

Fuente: MECUC; elaboración propia

Tabla 20 Causas de Muerte Violentas Por Comuna (Tipo de Arma)

| Comuna | Muertes Por Arma de Fuego | % | Muertes Por Arma Contundente | % | Muertes Por Empleo de Cuerda/Soga/cadena | % | Muertes Por Arma Blanca | % | Muertes Sin Empleo de Armas | % | Total |
|--------------|---------------------------|----|------------------------------|---|------------------------------------------|---|-------------------------|----|-----------------------------|---|-------|
| 1 | 72 | 64 | 1 | 1 | 1 | 1 | 38 | 34 | 1 | 1 | 113 |
| 2 | 39 | 80 | 3 | 6 | 0 | 0 | 7 | 14 | 0 | 0 | 49 |
| 3 | 47 | 89 | 4 | 8 | 0 | 0 | 2 | 4 | 0 | 0 | 53 |
| 4 | 76 | 92 | 1 | 1 | 2 | 2 | 4 | 5 | 0 | 0 | 83 |
| 5 | 42 | 75 | 3 | 5 | 1 | 2 | 9 | 16 | 1 | 2 | 56 |
| 6 | 200 | 91 | 3 | 1 | 0 | 0 | 14 | 6 | 0 | 0 | 219 |
| 7 | 115 | 86 | 4 | 3 | 1 | 1 | 14 | 10 | 0 | 0 | 134 |
| 8 | 130 | 82 | 8 | 5 | 0 | 0 | 21 | 13 | 0 | 0 | 159 |
| 9 | 87 | 78 | 2 | 2 | 1 | 1 | 21 | 19 | 0 | 0 | 111 |
| 10 | 76 | 88 | 0 | 0 | 0 | 0 | 10 | 12 | 0 | 0 | 86 |
| Total | 884 | 83 | 31 | 3 | 6 | 1 | 140 | 13 | 2 | 0 | 1063 |

Fuente: MECUC; elaboración propia

En correspondencia a lo observado, se evidencia una marcada diferencia de las muertes por comuna, por tipo de arma. Los datos registrados en el Cuadro (3) permiten establecer, que de los 219 homicidios presentados en la Comuna 6 para el periodo de referencia, 200, esto es, el 91%, fueron causados por empleo de arma de fuego. La concentración más importante se encuentra en esta proporción. Por otra parte, permiten evidenciar que, el 6% corresponde al empleo de arma blanca y/o corto punzante y el 1% a armas contundentes. Al tiempo que permiten determinar que, de los 159 casos de homicidios registrados para la Comuna 8, 130, es decir, el 82 % deriva del empleo de arma de fuego, 13% del arma blanca. Los datos develan puntos calientes del crimen en la Ciudad.

Ilustración 27 Cantidad de Muertes Violentas: Suicidios

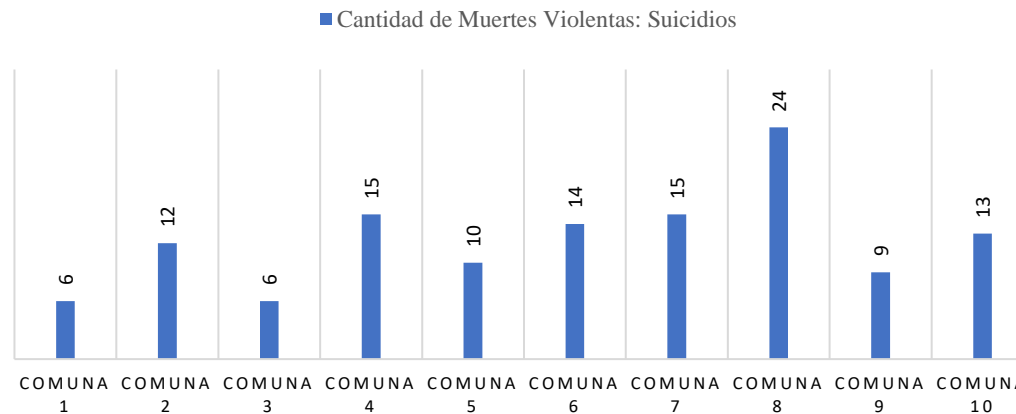

Fuente: MECUC; elaboración propia

En lo que respecta a las muertes violentas por suicidio, los datos por comuna no muestran un margen de diferencia considerable. No obstante, el total Ciudad es preocupante, dado lo que los suicidios implican y/o representan. Sobre el particular, aun así, llama la atención, la comuna 8, con 24 casos, el mayor registro de casos de suicidio para el periodo 2016 - 2020. Por su parte, las Comunas 4 y 7 registraron 15 casos cada cual, la 6, con 14 casos, se ubica en mejor posición que las anotadas. Se precisa que, la Comuna 6 fue la que más muertes violentas por homicidios en el periodo de referencia exhibió. Con referencia a lo expuesto se destaca una tasa de muertes violentas por suicidio de 36 por cada 100.000 habitantes (MECUC).

Ilustración 28 Tasa de Homicidios (Personas Entre 15 y 24 Años)

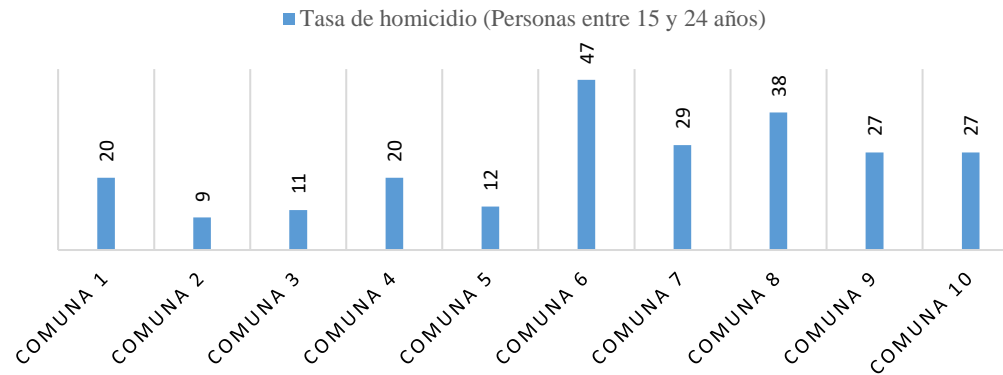

Fuente: MECUC; elaboración propia

La información aportada por la Policía Metropolitana de Cúcuta presenta las tasas de homicidio de personas entre 15 y 24 años para la ciudad. Al respecto, los más altos niveles de muertes violentas se encuentran agrupados en 5 de las 10 comunas que conforman Cúcuta (ver Gráfico 4). Sobre el particular, se establece que, la Comuna 6, con 47 asesinatos entre 2016-2020 por cada 100.000 habitantes, reporta la mayor tasa de homicidio por Comunas de la Ciudad. En tal contexto, se resalta, las tasas de la Comuna 8 (38), Comuna 7 (29), la Comuna 9 (27) y la Comuna 10 (27). Sobre lo referenciado, se destaca una tasa para homicidios de personas entre los 15 y 24 años de 69 por cada 100.000 habitantes

Delitos Sexuales

Tabla 21 Delitos Sexuales Contra Menores y Mayores de Edad Por Sexo

| Genero | Delitos sexuales- menores de edad | Porcentaje | Delitos sexuales- mayores de edad | Porcentaje |
|------------------|--------------------------------------|------------|--------------------------------------|------------|
| Femenino | 764 | 80% | 202 | 84% |
| Masculino | 186 | 20% | 38 | 16% |
| Total | 950 | | 240 | |

Fuente: MECUC; elaboración propia

En relación con delitos sexuales contra menores de edad, los datos reflejan una tendencia evidente de género, que afecta a las mujeres de manera desproporcionada. Al respecto, de los 950 casos registrados entre el año 2016 y el 2020, 764, es decir, el 80% corresponde a delitos sexuales contra la mujer, situación contraria se evidencia en los hombres, quienes, con 186 casos en contra, registran una participación del 20% (Ver Cuadro 4). Para el caso de los delitos sexuales contra mayores de edad, la tendencia no difiere en relación a la anotada. Los datos develan diferencias de género y destacan en tal sentido, el protagonismo de las mujeres, quienes se ven afectadas por este delito de manera desproporcionada, alcanzando niveles sorprendentes. Al respecto, de los 240 casos registrados entre el año 2016 y el 2020 para la Ciudad, 202, es decir, el 84% corresponde a delitos sexuales contra la mujer, situación contraria se evidencia en los hombres, quienes, con 38 casos en contra, registran una participación del 16% (Ver Cuadro 4). Sobre el contexto, la MECUC reporta una tasa de 2.315 para lesiones personales por cada 100.000 habitantes.

Hurto

Tabla 22 Hurto Por Comunas y Total Ciudad (Cúcuta)

| Comuna | Cantidad de víctimas de Hurto en la vía pública | % | Hurto de automóviles | % | Hurto a viviendas | % | Hurto de establecimientos | % |
|------------------|-------------------------------------------------|-----|----------------------|-----|-------------------|-----|---------------------------|-----|
| Comuna 1 | 1708 | 22% | 68 | 13% | 216 | 7% | 1143 | 28% |
| Comuna 2 | 977 | 13% | 93 | 18% | 300 | 10% | 523 | 13% |
| Comuna 3 | 276 | 4% | 15 | 3% | 179 | 6% | 167 | 4% |
| Comuna 4 | 473 | 6% | 40 | 8% | 346 | 11% | 227 | 6% |
| Comuna 5 | 822 | 11% | 70 | 13% | 315 | 10% | 411 | 10% |
| Comuna 6 | 684 | 9% | 89 | 17% | 390 | 12% | 357 | 9% |
| Comuna 7 | 978 | 13% | 65 | 13% | 491 | 16% | 636 | 16% |
| Comuna 8 | 908 | 12% | 57 | 11% | 448 | 14% | 315 | 8% |
| Comuna 9 | 580 | 8% | 17 | 3% | 278 | 9% | 170 | 4% |
| Comuna 10 | 325 | 4% | 5 | 1% | 178 | 6% | 131 | 3% |
| Total | 7731 | | 519 | | 3141 | | 4080 | |

Fuente: MECUC; elaboración propia

En relación al hurto, los acumulados por comunas, develan la participación diferenciada de cada una en el Total de hurtos Ciudad. Sobre la referencia, en lo que corresponde a víctimas de hurto en vía pública, la Comuna 1 y 7 con un 22% y 13% individualmente, reportan la mayor participación en el total Ciudad (7.731). Al tiempo que, en lo que corresponde al hurto a vivienda, las Comunas 7 y 8, con el 16% y 14% exhiben la más alta concentración de los casos en relación a total ciudad. Por otro lado, en lo que concierne al hurto a establecimiento, llama la atención de forma especial, el aporte de la Comuna 1, quien registro para el periodo 2016-2020 1.143 casos, lo que corresponde al 28% del total Ciudad para el delito. Sobre el particular, la MECUC detalla de manera especial, la tasa (2220) de hurtos a personas por cada 100.000 habitantes, así como las tasas (149), (916), (902) y (1172) registradas respectivamente para el hurto a automóviles, motocicletas, viviendas y establecimientos.

Extorsión

Tabla 23 Extorsión Por Comunas y Total Ciudad (Cúcuta)

| Comuna | Extorsión | % |
|------------------|-----------|-----|
| Comuna 1 | 152 | 15% |
| Comuna 2 | 92 | 9% |
| Comuna 3 | 31 | 3% |
| Comuna 4 | 72 | 7% |
| Comuna 5 | 95 | 10% |
| Comuna 6 | 119 | 12% |
| Comuna 7 | 279 | 28% |
| Comuna 8 | 61 | 6% |
| Comuna 9 | 55 | 6% |
| Comuna 10 | 26 | 3% |
| Total | 982 | |

Fuente: MECUC; elaboración propia

Ilustración 29 Extorsión Por Comunas y Total Ciudad (Cúcuta)

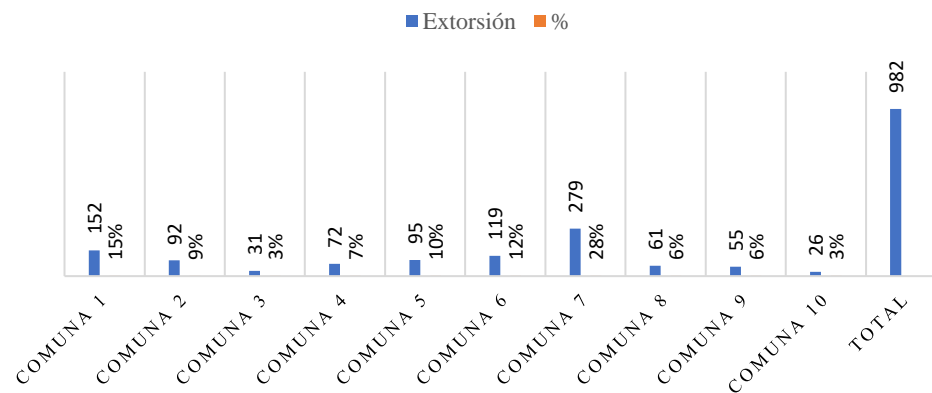

Fuente: MECUC; elaboración propia

En lo que atañe a la extorsión y conforme acumulado, se advierte la cifra presentada por la Comuna 7, quien, con 279 casos, concentra el 28% del delito en razón al total Ciudad. Sobre el particular, se destaca la contribución de la Comuna 1 en el delito, quien, con 152 casos, exhibe un 15% de participación, se guía de la Comuna 6 (12%), la Comuna 5 (10%) y la Comuna 2 (9%), cuyos consolidados se ubican entre los mayores para el delito en el periodo de referencia, a saber, 2016-2020. En este marco, la MECUC, reporta una tasa de 282 para el delito de extorsión por cada 100.000 habitantes.

En lo correspondiente a la tasa de adolescentes entre 14 y 17 años aprehendidos, la MECUC reporto una tasa de 0,63 por cada 1.000 habitantes adolescentes. Para el periodo 2016-2020 Con respecto al índice de intensidad (expulsión) del deslazamiento forzado para el periodo 2016-2020, la MECUC reporta una tasa por cada 10.000 de 125.

VIVIENDA

Déficit de Vivienda

Ilustración 30 Déficit de Vivienda Por Zona (Rural y Urbana)

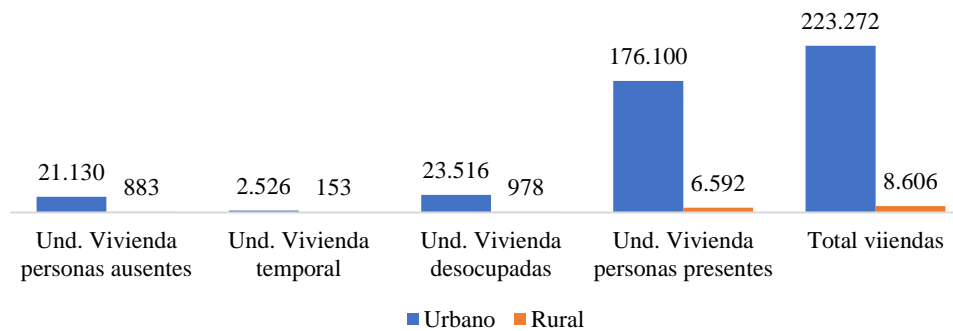

Fuente: Censo DANE 2018; elaboración propia

Sobre el tema de Vivienda, al respecto, la gráfica reporta para las zonas urbana y rural, un total de 21.130 y 883 unidades de Vivienda personas ausentes respectivamente, al tiempo que presentan el total para las unidades de vivienda temporal (2.526 y 153), unidades de vivienda desocupadas (23.516 y 978), unidades de vivienda personas presentes (176.100 y 6.592) y el total de viviendas (223.272 y 8.606) para cada zona individualmente.

Ilustración 31 Déficit de Cuantitativo y Cualitativo de Vivienda Por Zona (Rural y Urbana)

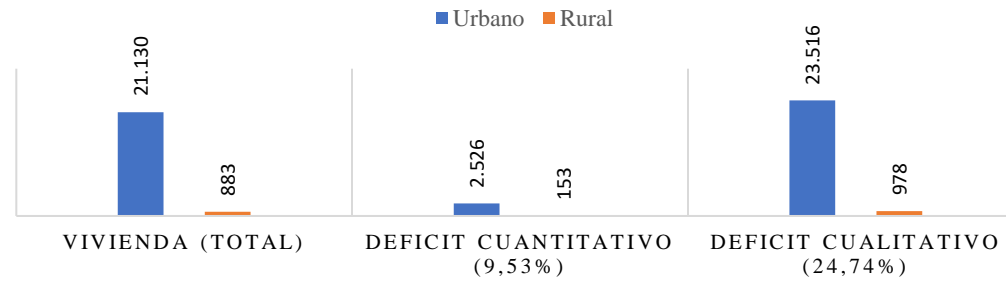

Fuente: Censo DANE 2018; elaboración propia

La Grafica 7 devela información interés, a saber, en lo que corresponde al déficit cuantitativo⁵, para el año de referencia (2018) se tiene según DANE que, 2.526 hogares de la zona urbana compartían vivienda con dos o más hogares de la zona, por su parte, al menos 153 hogares de la zona rural compartían vivienda con dos o más hogares de la zona. Otro es el caso del déficit cualitativo de vivienda, al respecto, para el 2018, 23.516 viviendas de la zona urbana reportaban una calidad insatisfactoria en razón a la disponibilidad de servicios públicos, al estado de los materiales de construcción y de la situación de hacinamiento, al tiempo que 978 viviendas en la zona rural reportaban lo propio.

⁵ CEPAL, (1999). El déficit cuantitativo corresponde a una “comparación entre el número de hogares y el número de viviendas establecidas”. El déficit cualitativo por su parte, engloba aquellas viviendas cuya calidad es insatisfactoria, misma que se encuentra dada en función a la disponibilidad de servicios, estado de materiales de construcción y hacinamiento.

Cantidad de viviendas

Ilustración 32 Cantidad de Viviendas Terminadas de Tipo VIP

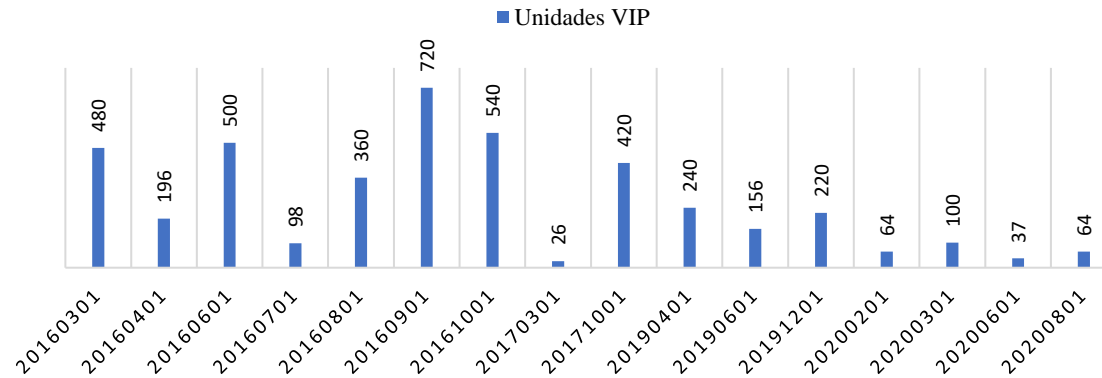

Fuente: CAMACOL; elaboración propia

Por su parte, la Grafica 8 presenta cifras de CAMACOL, que atañen a la cantidad de viviendas construidas terminas entre marzo de 2016 y agosto de 2020. Sobre el particular, es de destacar que, para la fecha inicio de reporte se registró un total de 480 unidades de vivienda de interés prioritario construidas, cifra que al ser comparada con la registrada en marzo del 2020 (100) último año del reporte, deleva variación negativa (-79,17) que representa una caída en la construcción de vivienda terminada de tipo VIP considerable.

Ilustración 33 Cantidad de Viviendas Terminadas de Tipo VIS (70-135 SML)

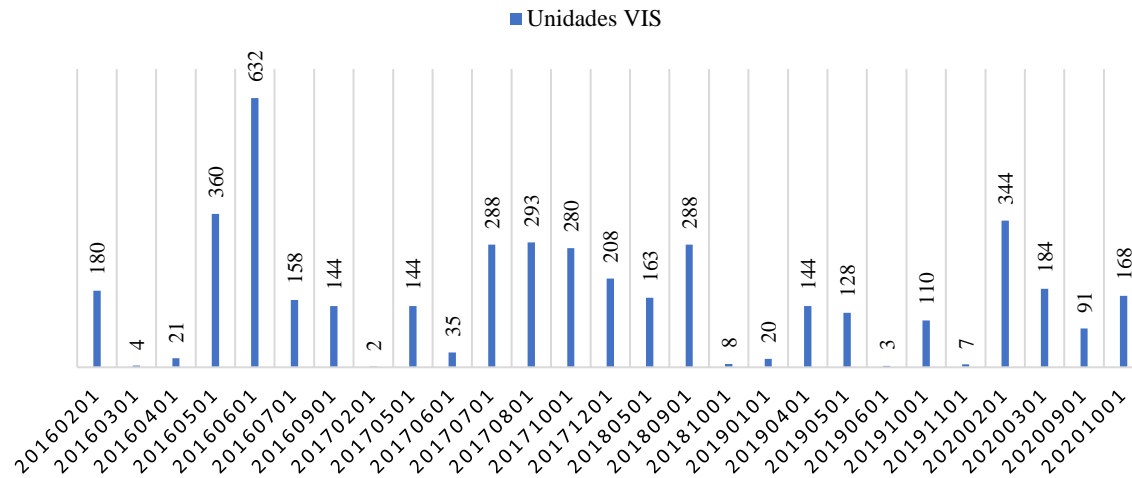

Fuente: CAMACOL; elaboración propia

Al detallar y comparar los datos reportados por la Grafica 9 para cada periodo, se observan variaciones interesantes para el caso de viviendas construidas terminadas de tipo VIS. Por ejemplo, al comparar la cifra reportada para febrero de 2016 (180) con la reportada para febrero de 2020 (344), se detalla una variación (91,11) positiva, un aumento en la construcción de viviendas de tipo VIS considerable. Caso contrario se evidencia al comparar cifras como las registradas para septiembre 2016 (144) y septiembre de 2020 (91), de dicha comparación se desprende una variación (-36,81) negativa, una caída en la construcción de viviendas VIS.

Ilustración 34 Cantidad de Viviendas Terminadas de Tipo No VIS

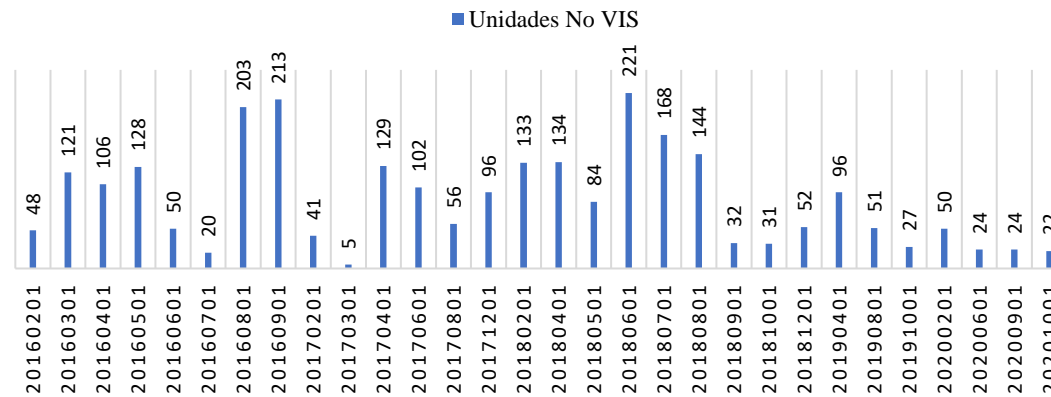

Fuente: CAMACOL; elaboración propia

En lo que corresponde a la construcción de viviendas terminadas No VIS, al cotejar los resultados de un periodo t con los resultados del periodo t-n, se evidencia variaciones importantes. Tal es el caso de la comparación entre la cifra reportada para febrero de 2016 y para febrero de 2020 por CAMACOL. Sobre el particular, se detalla una variación (4,17) positiva, que, de marca en consecuencia, un aumento en la construcción de viviendas terminas de tipo No VIS. Situación contraria se evidencia al cotejar la cifra reportada en septiembre de 2016 (213) y septiembre de 2020 (24, pues de lo anotado se desprende una variación (-88,73) negativa, una caída sorprendente en la construcción de viviendas de Tipo No VIS.

Tabla 24 Porcentaje de Vivienda Propia Por Departamento y Total Nacional (2018)

| Departamentos | Vivienda propia (%) |
|---------------------------|----------------------------|
| Amazonas | 32,6 |
| Antioquia | 45,4 |
| Arauca | 47,9 |
| Atlántico | 53,6 |
| Bolívar | 50,6 |
| Boyacá | 50,7 |
| Bogotá | 49,3 |
| Caldas | 42 |
| Caquetá | 43,2 |
| Casanare | 45,9 |
| Cauca | 62,5 |
| Cesar | 47,1 |
| Chocó | 64,5 |
| Córdoba | 55,3 |
| Cundinamarca | 46,3 |
| Guainía | 53,2 |
| Guaviare | 45,5 |
| Huila | 52,4 |
| La Guajira | 44,1 |
| Magdalena | 43,9 |
| Meta | 39,9 |
| Nariño | 53,1 |
| Norte de Santander | 41 |
| Putumayo | 49,7 |

| | |
|------------------------|------|
| Quindío | 41,2 |
| Risaralda | 34,1 |
| San Andrés | 45 |
| Santander | 47,9 |
| Sucre | 55,2 |
| Tolima | 47,2 |
| Valle del Cauca | 44,1 |
| Vaupés | 39,4 |
| Vichada | 50,9 |
| Total Nacional | 47,9 |

Fuente: DANE 2018; elaboración propia

Por otro lado, y sobre el porcentaje de hogares con vivienda propia, los datos tabla reflejan información por Departamentos. Llama de manera particular la atención lo cerca que se encuentra la cifra reportada por el DANE en el año 2018 para Norte de Santander (41,0) a la exhibida para el total Nacional (47,9). Al tiempo que, inquieta la diferencia evidente entre el porcentaje de hogares con vivienda propia en Norte de Santander con el porcentaje registrado por Departamentos como Choco (64,5) y Sucre (55,2).

RECREACIÓN Y DEPORTE

Tabla 25 Indicadores de Recreación y Deporte

| Año | Cantidad de escuelas y/o academias deportivas existentes y nuevas | Eventos culturales y deportivos programados y realizados en la Ciudad |
|-----------------------|--------------------------------------------------------------------------|------------------------------------------------------------------------------|
| Indicador 2016 | 20 | 2 |
| Resultado 2016 | 140 | 7 |
| Indicador 2017 | 20 | 2 |
| Resultado 2017 | 176 | 4 |
| Indicador 2018 | 20 | 2 |
| Resultado 2018 | 36 | 3 |
| Indicador 2019 | 20 | 2 |
| Resultado 2019 | 39 | 6 |
| Indicador 2020 | 30 | 3 |
| Resultado 2020 | 25 | 3 |

Fuente: IMRD; elaboración propia

Por otra parte, la información proporcionada por el IMRD para el periodo de 2016-2020, en lo que respecta a escuelas y/o academias deportivas existentes y nuevas, exhibe para cada año 2016 (20), 2017 (20), 2018 (20), 2019 (20) y 2020 (30) del periodo de referencia indicadores que no muestran diferencia considerable, ni marcan un avance en la promoción de espacios para la recreación y el deporte. Por otro lado, devela en lo que respecta a la promoción de eventos deportivos y culturales para la ciudad en los años de referencia (2016 (2), 2017 (2), 2018 (2), 2019 (2) y 2020 (3)) indicadores que no reportan mayor variación por año y detallan diferencia.

RIESGO

Tabla 26 Riesgo: Eventos de Riesgos (Avalanchas, Deslizamientos, Inundaciones e Incendios Forestales)

| Indicador | Años | Remoción de masa: eventos por año | Avenidas torrenciales | Inundaciones | Incendios forestales |
|--------------------------------------------------------------------------------------------------------|------|-----------------------------------|-----------------------|--------------|----------------------|
| Eventos de riesgo: avalanchas, deslizamientos, incendios forestales, inundaciones, sequia, etc. | 2017 | 108 | 70 | 26 | 42 |
| | 2018 | 208 | 7 | 21 | 52 |
| | 2019 | 76 | 1 | 10 | 95 |
| | 2020 | 189 | 1 | 216 | 130 |

Fuente: Alcaldía de Cúcuta-secretaría De Gestión de Riesgo De Desastres; elaboración propia

En lo que respecta a eventos de riesgos: avalanchas/deslizamientos, Inundaciones, incendios forestales, el Cuadro 9, detalla los acumulados para los años 2017 (108, 70, 26 y 42), 2018 (208, 7, 21 y 52), 2019 (76, 1, 10 y 95) y 2020 (189, 1, 216 y 130) respectiva y particularmente. Las cifras reportadas en evidencian variaciones del número de eventos por año. En tal contexto, la secretaria de Gestión de Riesgo de Desastres de Cúcuta caracterizó un total de 1080 familias damnificadas por la segunda temporada de lluvias registrada en el año 2020.

MOVILIDAD

Tabla 27 Infracciones de Tránsito (Carro, Moto, Peatón)

| Comparendos de tránsito por tipo de vehículo | Enero | Febrero | Marzo | Abril | Mayo | Junio | Tasa | Total |
|----------------------------------------------|-------|---------|-------|-------|------|-------|---------|-------|
| Motocicleta | 3223 | 1869 | 20 | 2037 | 1668 | 699 | - 78,3 | 9516 |
| Automóvil | 1243 | 577 | 17 | 543 | 1078 | 399 | - 67,9 | 3857 |
| Camioneta | 337 | 167 | 6 | 142 | 286 | 112 | - 66,8 | 1050 |
| Camioneta | 44 | 31 | 0 | 46 | 44 | 14 | - 68,2 | 179 |
| Campero | 46 | 25 | 0 | 19 | 27 | 17 | - 63,0 | 134 |
| Microbús | 27 | 14 | 2 | 17 | 13 | 7 | - 74,1 | 80 |
| Volqueta | 14 | 10 | 0 | 18 | 15 | 7 | - 50,0 | 64 |
| Buseta | 20 | 6 | 0 | 4 | 8 | 2 | - 90,0 | 40 |
| Bus | 17 | 3 | 2 | 4 | 9 | 2 | - 88,2 | 37 |
| Tracto Camión | 2 | 1 | 0 | 5 | 4 | 1 | - 50,0 | 13 |
| Motocarro | 2 | 0 | 0 | 5 | 3 | 2 | - | 12 |
| Desconocida | 2 | 0 | 0 | 2 | 2 | 0 | - 100,0 | 6 |
| Bicicleta | 1 | 1 | 0 | 1 | 0 | 0 | - 100,0 | 3 |
| Minibús | 1 | 1 | 0 | 0 | 0 | 0 | - 100,0 | 2 |
| Moto triciclo | 1 | 0 | 0 | 0 | 0 | 0 | - 100,0 | 1 |
| Total | 4980 | 2705 | 47 | 2843 | 3157 | 1262 | | 14994 |

Fuente: Alcaldía de Cúcuta-secretaría De Tránsito y Transporte; elaboración propia

El Cuadro 10 muestra el acumulado de infracciones de tránsito impuestas entre enero y junio por la autoridad competente. Los acumulados por tipo de vehículo, reflejan diferencias importantes. Llama de manera particular la atención los datos relacionados para la Motocicleta y Automóvil. Al respecto, al comparar los 3.223 comparendos que para enero registro la Motocicleta, con los 699 registro para junio, se establece una variación negativa (-78,3) que demarca una importante disminución de infracciones para este tipo vehículo. Así mismo, al comparar los 1.243 comparendos que para enero registro el Automóvil, con los 399 que registro para junio, se determina una variación negativa (-67,9), que al igual que el caso anterior, evidencia una importante disminución en las infracciones registradas para este tipo de Vehículo.

Tabla 28 Tasa de Muertes y Lesiones Por Accidentes de Transito

| Tasa de lesionados por accidente | Muertos | | Lesionados | |
|----------------------------------|---------|------|------------|------|
| | 2020 | 2021 | 2020 | 2021 |
| Municipio hecho | | | | |
| Cúcuta | 22 | 24 | 195 | 176 |
| El Zulia | 3 | 8 | 7 | 7 |
| Los Patios | 7 | 3 | 15 | 10 |
| Puerto Santander | 2 | 5 | 0 | 11 |
| San Cayetano | 0 | 1 | 0 | 0 |
| Villa del Rosario | 3 | 4 | 7 | 9 |
| Total | 37 | 45 | 224 | 213 |

Fuente: Alcaldía de Cúcuta-Secretaría De Tránsito y Transporte; elaboración propia

En lo que concierne a muertes por accidente, Cúcuta presentó una variación positiva entre el 2020 (22) y el 2021 (24), lo que simbolizó un descenso de las muertes por accidente de tránsito. En lo que atañe por otro, a lesiones por accidentes de tránsito, las tasas registradas para Cúcuta en el 2020 (195) y en el 2021 (176) concentran una variación positiva. Sobre el Particular y en función de las tasas registradas, se evidencia para El Zulia, Los Patios, Puerto Santander, San Cayetano y Villa del Rosario un comportamiento similar en torno a muertes y lesionados por accidentes de tránsito.

Tabla 29 Muertes Por Accidentes de Tránsito Por Comuna y Total Cúcuta (2016-2020)

| Comuna | Muertes Por Accidentes de Tránsito | % |
|-----------|------------------------------------|-----|
| Comuna 3 | 42 | 14% |
| Comuna 4 | 30 | 10% |
| Comuna 3 | 10 | 3% |
| Comuna 4 | 16 | 5% |
| Comuna 5 | 31 | 10% |
| Comuna 6 | 58 | 19% |
| Comuna 7 | 54 | 18% |
| Comuna 8 | 46 | 15% |
| Comuna 9 | 12 | 4% |
| Comuna 10 | 6 | 2% |
| Total | 305 | |

Fuente: MECUC; elaboración propia

En el Consolidado del periodo 2016-2020, las 3 comunas donde más muertes por accidentes de tránsito se registraron, fueron las 6, 7 y la 8. Sobre el particular, la Comuna 6, con 58 casos, reporto para el periodo de referencia una participación de 19% en razón al total Ciudad, Al tiempo que, las Comunas 7 con un acumulado de 54 casos y la 8 con un consolidado de 46 casos reportaron una concentración del 18% y el 15% respectivamente (Ver Cuadro y Grafica 11). En el marco de lo anotado, se destaca que la tasa de muertes por accidentes de tránsito por cada 100.000 habitantes fue en el periodo de referencia de 88 (MECUC).

Ilustración 35 Muertes Por Accidentes de Tránsito Por Comuna y Total Cúcuta (2016-2020)

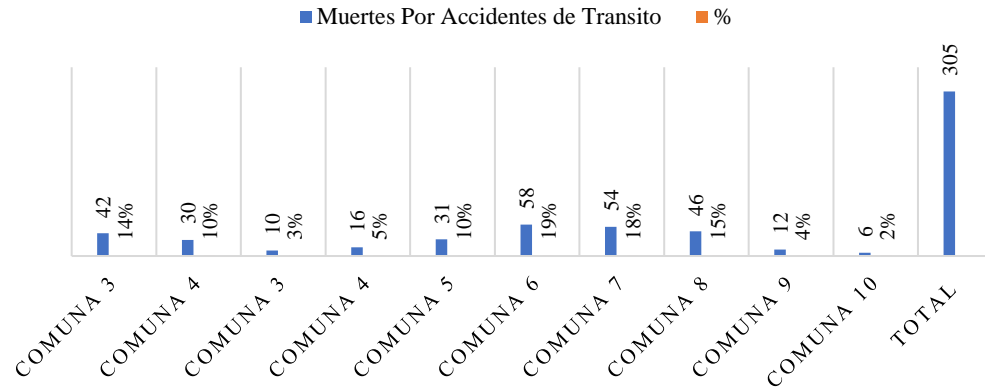

Fuente: MECUC; elaboración propia

Por otra parte, y en referencia al número de automóviles y motos por cada 100.000 habitantes, existen en Cúcuta, conforme cifras de la secretaria de Tránsito 7.962 autos y 6.645 motos. En tal contexto, en lo que corresponde al parque automotor y según RUNT, se encuentran en Cúcuta 77.524 vehículos de todas las tipologías registrados. Con referencia a vehículos venezolanos, Cúcuta reporta un total de 46.170 vehículos de todas las tipologías registrados. Al tiempo que, el Área Metropolitana reporta un registro de 30.000 vehículos (venezolanos y colombianos). Sobre el número de motos y carros particularmente, la secretaria reporta un total de 49.832 y 59.710 respectivamente.

SALUD

Tabla 30 Estadísticas Vitales (2016-2020)

| Estadísticas Vitales | Fecundidad en adolescentes (Tasa por cada 1.000 mujeres de 15-19 años) | Esperanza de vida al nacer (Número de años) | Mortalidad en menores de 1 año (Tasa por cada 1.000 nacidos vivos) | Mortalidad en menores de 5 años (Tasa por cada 1.000 nacidos vivos) | Mortalidad materna (Tasa por cada 100.000 nacidos vivos) | Mortalidad por VIH-SIDA (Tasa por cada 100.000 hab.) | Mortalidad general (Tasa por cada 1000 habitantes) |
|----------------------|------------------------------------------------------------------------|---------------------------------------------|--------------------------------------------------------------------|---------------------------------------------------------------------|----------------------------------------------------------|------------------------------------------------------|----------------------------------------------------|
| 2016 | 60,2 | 74 | 12,2 | 13,7 | 56,1 | 10,3 | 7,7 |
| 2017 | 60,4 | 74 | 9,6 | 10,5 | 71,5 | 9,9 | 8,3 |
| 2018 | 66,7 | 74 | 10,7 | 12,7 | 67,5 | 10,1 | 8,6 |
| 2019 | 65,8 | 74 | 11,9 | 13,9 | 107,9 | 8,9 | 7,7 |
| 2020 | 64,8 | 74 | 9,4 | 11,7 | 82,6 | 5,8 | 9,3 |

Fuente: DANE; elaboración propia

Conforme acumulado y sobre las estimaciones realizadas por el DANE, se establece que, la tasa de fecundidad en 2016 y en 2017 fue de 60 nacimientos por cada 1.000 mujeres de 15 a 19 años, 66 en 2018, 65 en 2019 y 64 en el 2020. Al tiempo se observa que, el número medio de años que podrían vivir los individuos de las generaciones 2016, 2017, 2018, 2019 y 2020 es 74.

En lo que corresponde a mortalidad, a la proporción de individuos que murieron en un periodo determinado por cada mil habitantes, las cifras DANE permiten determinar que, en 2016 12 individuos murieron antes de cumplir el año, 9 en 2017, 10 en 2018, 11 en 2019 y 9 en 2020. En lo que corresponde a menores de 5 años, los registros indican que, 13 murieron en 2016, 10 en 2017, 12 en 2018, 13 en 2019 y 11 en el 2020. Para el caso de la mortalidad materna, la proporción de defunciones está dada por cada 100.000 habitante, al respecto, los resultados son considerables, estos indican que 56 personas murieron en 2016, 71 en 2017, 67 en 2018, 107 en 2019 y 82 en 2020. Sobre el particular y conforme datos, se establece que, por cada 100.000 habitantes 10 individuos murieron en 2016 a causa del VIH SIDA, 9 en 2017, 10 en 2018, 8 en 2019 y 5 en el 2020. En lo que atañe a mortalidad general, los registros indican que 7 personas murieron en 2016 por cada 1.000, 8 en 2017, 8 en 2018, 7 en 2019 y 9 en el 2020. Llamen la atención los registros del DANE para cada caso en el 2020.

Ilustración 36 Primeras Causas de Mortalidad (2016-2020)

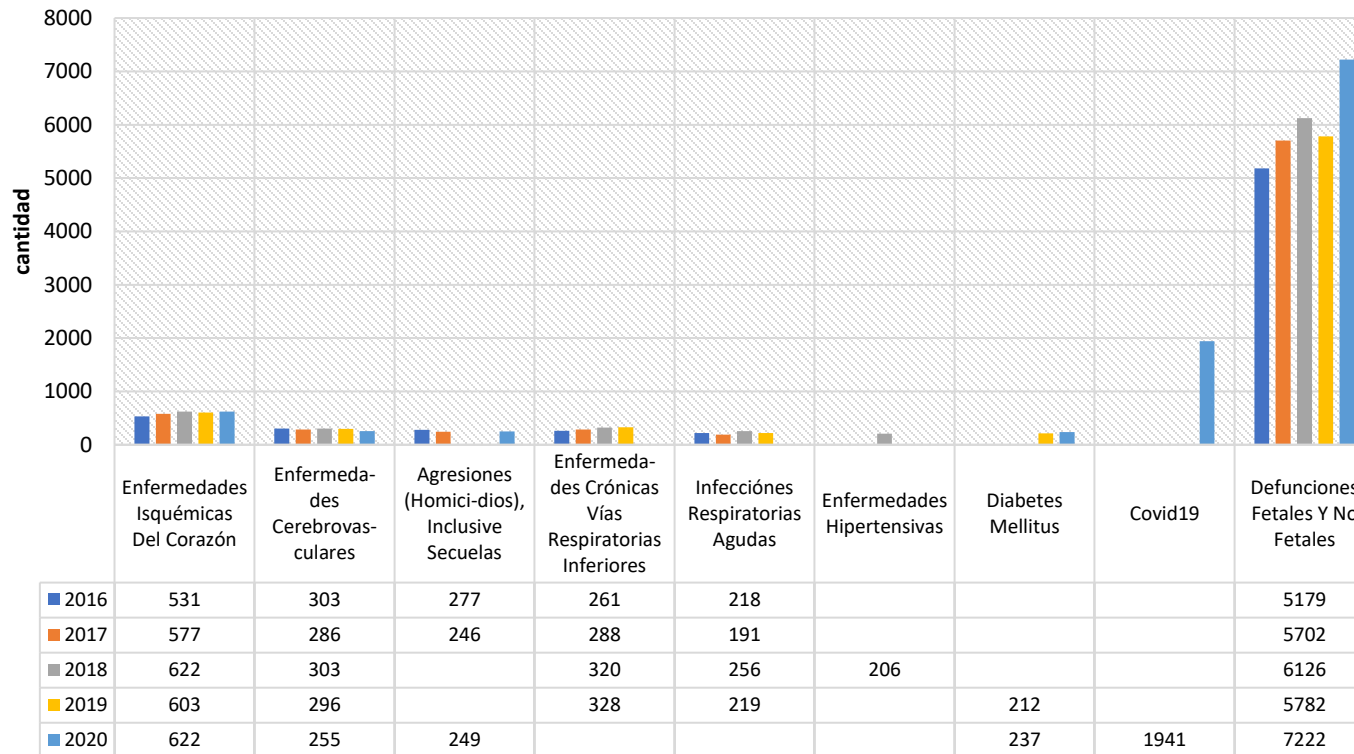

Fuente: DANE; elaboración propia

Ilustración 37 Primeras 5 Causas de Mortalidad (2016-2020)

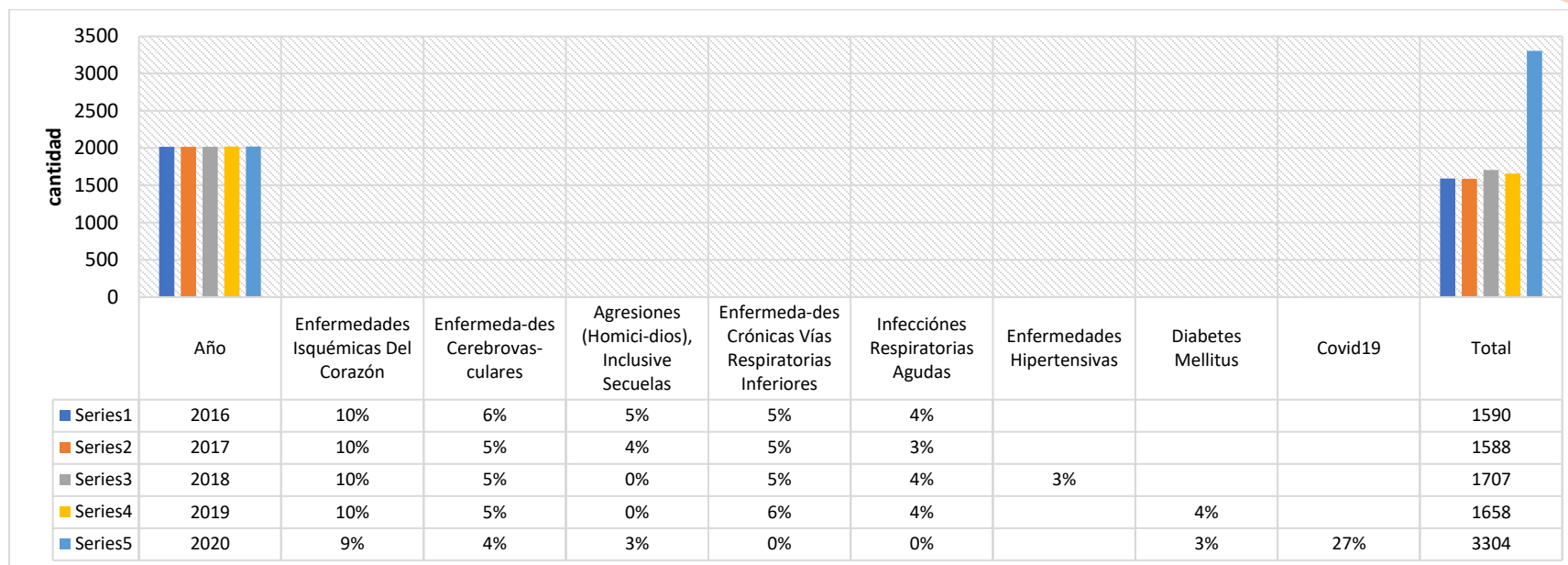

Fuente: DANE; elaboración propia

El marco del análisis sobre las causas de mortalidad para el periodo de referencia (2016-2020) y a la luz de la información de las gráficas, se tiene que, en 2016 el total de muertes por enfermedad en Cúcuta fue de 1590, de esas, 531 por causa de enfermedades isquémicas del corazón, lo que representa un 10% en el total de defunciones registradas en la Ciudad por causa de enfermedad. En 2017 el total de muertes por enfermedad en Cúcuta fue de 1588, de esas, 577 fueron provocadas por enfermedades isquémicas del corazón, lo que representa el 10% en el total de defunciones relacionadas. En 2018 se registraron 1707 defunciones por causa de enfermedad en Cúcuta, de esas, 622 por causa de enfermedades isquémicas del corazón, lo que representa un 10% en el total de muertes por enfermedad en la Ciudad para el año de referencia. En 2019 se reportaron 1658 muertes por enfermedad en la Ciudad, de esas 603 se registraron como consecuencia de enfermedades isquémicas del corazón, lo que represento el 10% en el total de muertes reportadas por enfermedad en la Ciudad para el 2019. Por su parte, en el 2020 la cifra de muertes por enfermedad fue de 3304, de esas, 1941 fueron provocadas por el Covid-19, lo que representa el 27% en el total de muertes registradas por enfermedad. Sobre lo referido, para los años 2016, 2017, 2018, 2019, se tiene que la primera causa de muerte corresponde a enfermedades isquémicas del corazón, en el 2020, la primera causa de muertes corresponde al Covid-19.

Tabla 31 Seguridad Alimentaria y Nutrición (2016-2020)

| Seguridad Alimentaria y Nutricional | Tasa de Desnutrición Aguda (DA) | Tasa de Desnutrición Global (DG) | Tasa de Desnutrición Crónica (DC) | Desnutrición crónica en menores de 5 años (%) | Bajo peso al nacer (%) |
|-------------------------------------|---------------------------------|----------------------------------|-----------------------------------|-----------------------------------------------|------------------------|
| 2016 | 5 | 7 | 12 | 12 | 7 |
| 2017 | 5 | 5 | 9 | 9 | 6,5 |
| 2018 | 4 | 4 | 7,1 | 7,1 | 7,1 |
| 2019 | 3 | 4 | 6,7 | 6,7 | 7,4 |
| 2020 | 4,3 | 4,6 | 7,3 | 7,3 | 7,4 |

Fuente: Alcaldía de Cúcuta, secretaria de Salud, DANE; elaboración propia

A la luz de los consolidados del Cuadro 13 sobre seguridad alimentaria y nutrición, se estableció por un lado que, en el 2016 y 2017 el 5 por ciento de la población Cucuteña sufrió desnutrición aguda, en 2018 el 4 por ciento, en 2019 el 3 por ciento y en el 2020 el 4,3 por ciento. Por otro, se evidencio que en 2016 el 7 por ciento de la población presento desnutrición global (deficiencia de peso en razón a la edad) y que esta se redujo con el tiempo, llegando a afectar solo el 4 por ciento de la población en el 2020. Sobre la referencia, el 12 por ciento de la población menor de 5 años en 2016 sufrió desnutrición crónica, el 7 por ciento bajo peso al nacer, así mismo, en el 2020 el 7,3 por ciento de la población menor de 5 años registro desnutrición crónica, cifra que al ser compara con la anotada, muestra avances en la materia, al tiempo que el 7,4 por ciento en el 2020 registro bajo peso al nacer. porcentaje considerable si se tiene en cuenta lo que implica, sobre el particular, es de anotar que se redujo con el tiempo, llegando a ubicarse en el 2020 en 7,3%. No obstante, la cifra preocupa, por lo que implica, dado que dicha desnutrición se asocia con pobreza y/o menos desempeño económico.

Tabla 32 Inmunización (2016-2020)

| Inmunizaciones | Cobertura en vacunación DTP tercera dosis (%) (menores de 1 año) | Cobertura en vacunación TV (%) (1 año) |
|-----------------------|---------------------------------------------------------------------------------|---------------------------------------------------|
| 2016 | 95,1 | 95,1 |
| 2017 | 98,7 | 96,6 |
| 2018 | 95,1 | 96,3 |
| 2019 | 101,2 | 100,5 |
| 2020 | 85,1 | 88,2 |

Fuente: Alcaldía de Cúcuta, secretaria de Salud; elaboración propia

En atención al acumulado, se observa que en 2016 el 95 % de la población menor a un año fue inmunizada contra la difteria, el tétano y la tos ferina, en el 2017 el 98 % de la población, en el 2018 el 95%, en el 2019 el 101,2 % y en el 2020 el 85%, la cifra más baja entre las anotadas. Con respecto a Cobertura, se evidencia que los porcentajes se encuentra en correspondencia con lo relacionado, al respecto, en 2016, la cobertura fue del 95, 1%, en 2017 fue del 96, 3%, en 2018 fue del 96,6%, en 2019 fue del 100,5% y en el 2020 del 88, 2%. Para ambos casos (inmunización y cobertura) se observa un aumento leve, excepto en el 2020.

Tabla 33 Epidemiología (2016-2020)

| Epidemiología | Incidencia Sífilis Congénita (Tasa por cada 1.000 nacidos vivos) | Razón de prevalencia de sífilis gestacional (Tasa por cada 1.000 nacidos vivos) | Número de casos de chikungunya | Número de casos de zika | Prevalencia de VIH-SIDA (casos) (Tasa por cada 100.000 hab.) |
|---------------|------------------------------------------------------------------|---------------------------------------------------------------------------------|--------------------------------|-------------------------|--------------------------------------------------------------|
| 2016 | 1,2 | 5,8 | 15 | 4614 | 47 |
| 2017 | 1,3 | 6,3 | 4 | 23 | 48 |
| 2018 | 1,9 | 9,3 | 7 | 35 | 56,8 |
| 2019 | 2,2 | 17,3 | 7 | 2 | 58,9 |
| 2020 | 5,9 | 29,2 | 1 | 2 | 43,2 |

Fuente: Alcaldía de Cúcuta, secretaria de Salud; elaboración propia

A razón de los consolidados sobre epidemiología de la secretaria de Salud, se estable que, en 2016 por cada 1.000 nacidos vivos, se reportaron 1,2 casos de sífilis congénita, cifra que aumento con el tiempo, al respecto, en el 2020, se registraron por cada 1.000 nacidos vivos, 5,9 casos. Con relación a la prevalencia de sífilis gestacional, se evidencia que, entre 2016 y 2020 se presentó un aumento considerable, dado que, de 5,8 casos por cada 1.000 nacidos vivos, llego a registrarse 29,2 casos.

Sobre el reporte de la secretaria y en atención al periodo de referencia, se evidencia en lo que respecta a la chikungunya y zika una disminución considerable en el número de casos, sobre todo para el zika. Al respecto, en 2016 se registraron 15 casos de chikungunya y 4.614 casos de zika, por su parte, en el 2020 se reportaron 1 caso de chikungunya y 2 de zika.

Con respecto a la prevalencia del VIH SIDA. El consolidado refleja que, en el año 2016, 47 fueron los casos registrados, en 2017 48, en 2018 56,8, en 2019 58,9 y en el 2020 43,2 por cada 100.000 habitantes.

Tabla 34 Infraestructura en salud (2016-2020)

| Infraestructura en Salud (2016-2020) | Infraestructura en salud (Número de camas por cada 1.000 habitantes) |
|---------------------------------------------|-----------------------------------------------------------------------------|
| 2016 | 2,6 |
| 2017 | 2,7 |
| 2018 | 2,4 |
| 2019 | 2,2 |
| 2020 | 2 |

Fuente: SISPRO; elaboración propia

De acuerdo con datos SISPRO, en 2016 existían 2,6 camas por cada 1.000 habitantes, en 2017 2,7, en 2018 2,4, en 2019 2,2 y en el 2020 2. Situación que llama la atención, dado el contexto epidemiológico y/o de salud y lo que esto implica.

CULTURA

Ilustración 38 Eventos Culturales (2016)

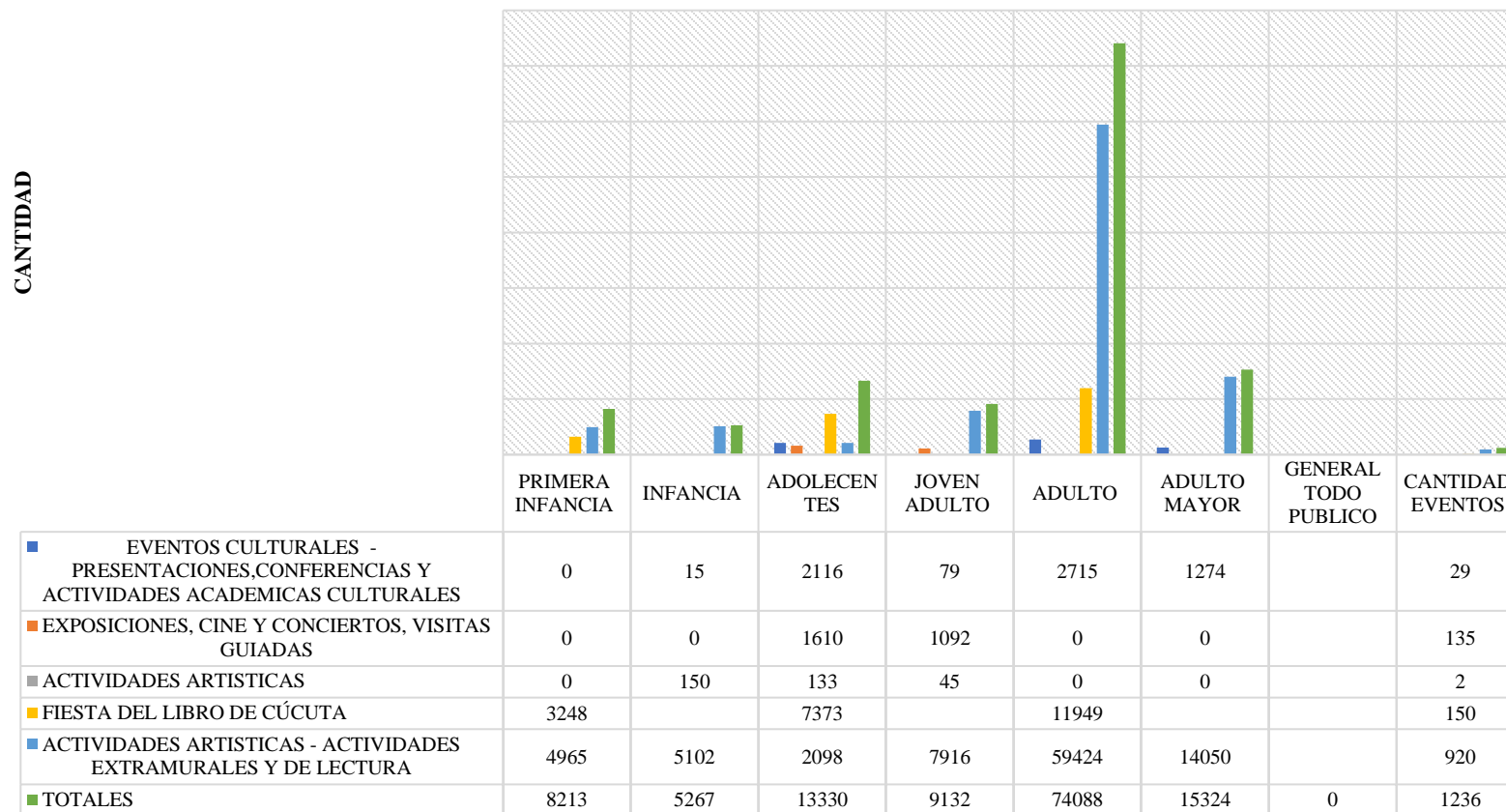

Fuente: Biblioteca Pública Julio Pérez Ferrero; elaboración propia

En el marco de estadísticas culturales, y sobre consolidados gráficos, se evidencia al detalle la cantidad de eventos culturales coordinados en 2016. Sobre el particular y a la luz de sumatoria, se tiene que fueron coordinados en el año de referencia un total 1.236 eventos, entre los que se incluye presentaciones, conferencias y actividades académicas, exposiciones, cine y conciertos, visitas guiadas, actividades artísticas, fiestas del libro y actividades extracurriculares y de lectura. De estos, los dos último en mención, con un total de 150 y 920 eventos reportados respectivamente, registran los mayores aportes al consolidado general. En lo que atañe a fiestas del libro y actividades artísticas y extracurriculares, con 11.949 y 59.424 los adultos registran la mayor participación.

Ilustración 39 Eventos Culturales (2017)

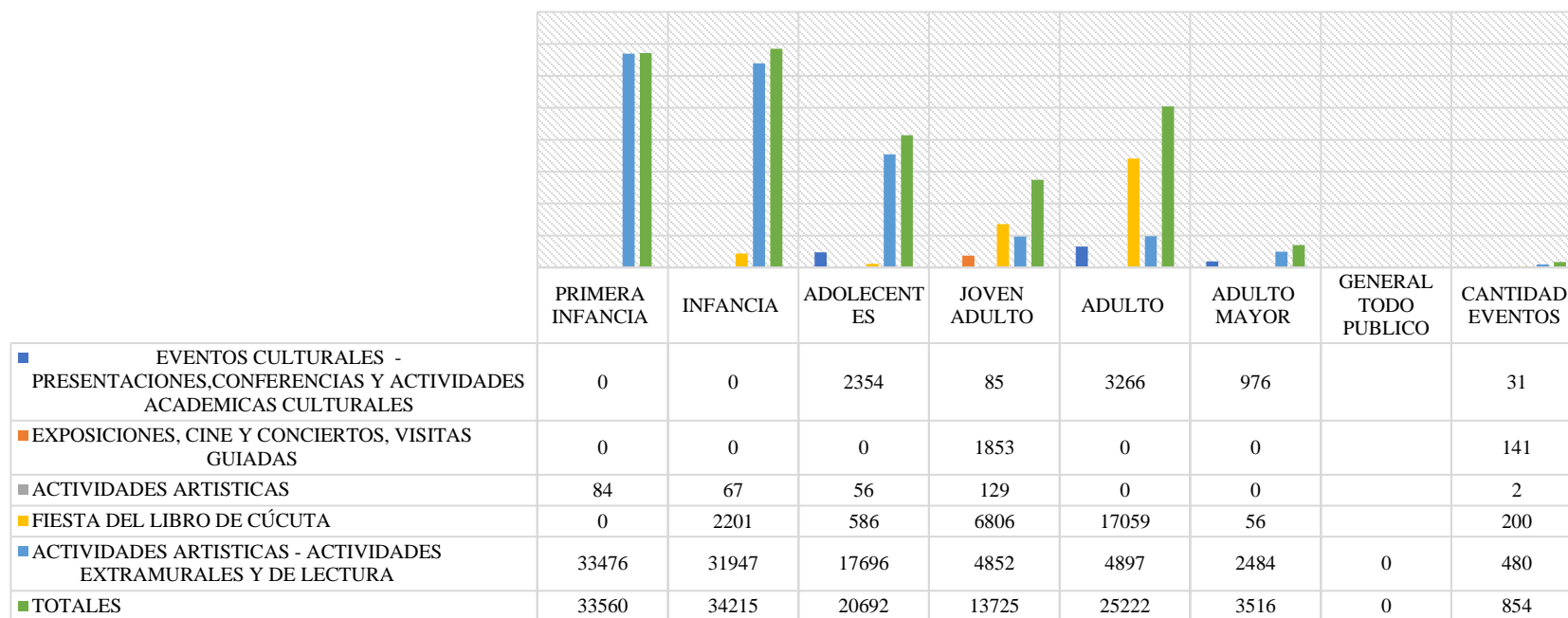

Fuente: Biblioteca Pública Julio Pérez Ferrero; elaboración propia

En el marco de referencia y a la luz del acumulado, se tiene que fueron coordinados un total 854 eventos durante el año 2017, de los cuales 480 correspondieron a actividades artísticas, extracurriculares y de lectura y 200 a fiestas del libro, las más altas dentro de los registros observados en gráfico. Sobre el particular se observa que, con 31947 y 17696 registros, la primera infancia e infancia reportan la mayor participación en actividades artísticas y extracurriculares y de lectura. Para el caso de las fiestas del libro, los adultos reportan la mayor participación, a saber, 17.057.

Ilustración 40 Eventos Culturales (2018)

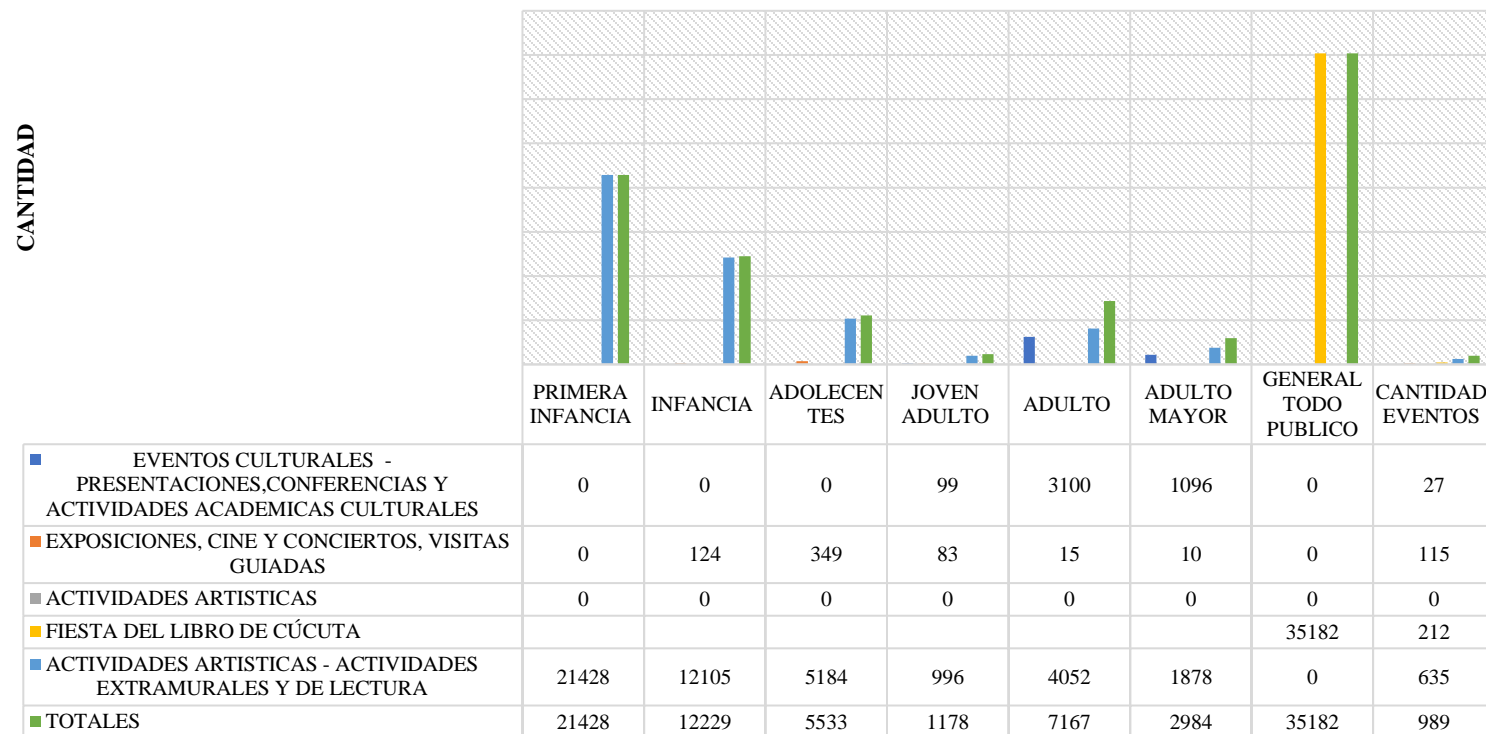

Fuente: Biblioteca Pública Julio Pérez Ferrero; elaboración propia

Sobre estadísticas culturales 2019, se tiene información que incluye un acumulado por tipo de evento para el año de referencia. Al respecto, el mayor aporte dentro del acumulado general se dio por parte de las actividades artísticas, extracurriculares y de lectura, con un total de 635 eventos en el año. Sobre el particular, la primera infancia e infancia reportaron una participación de 21428 y 12105 respectivamente. Por su parte, con 212 eventos reportados, las fiestas del libro registran el segundo mayor aporte al consolidado general (989 eventos).

Ilustración 41 Eventos Culturales (2019)

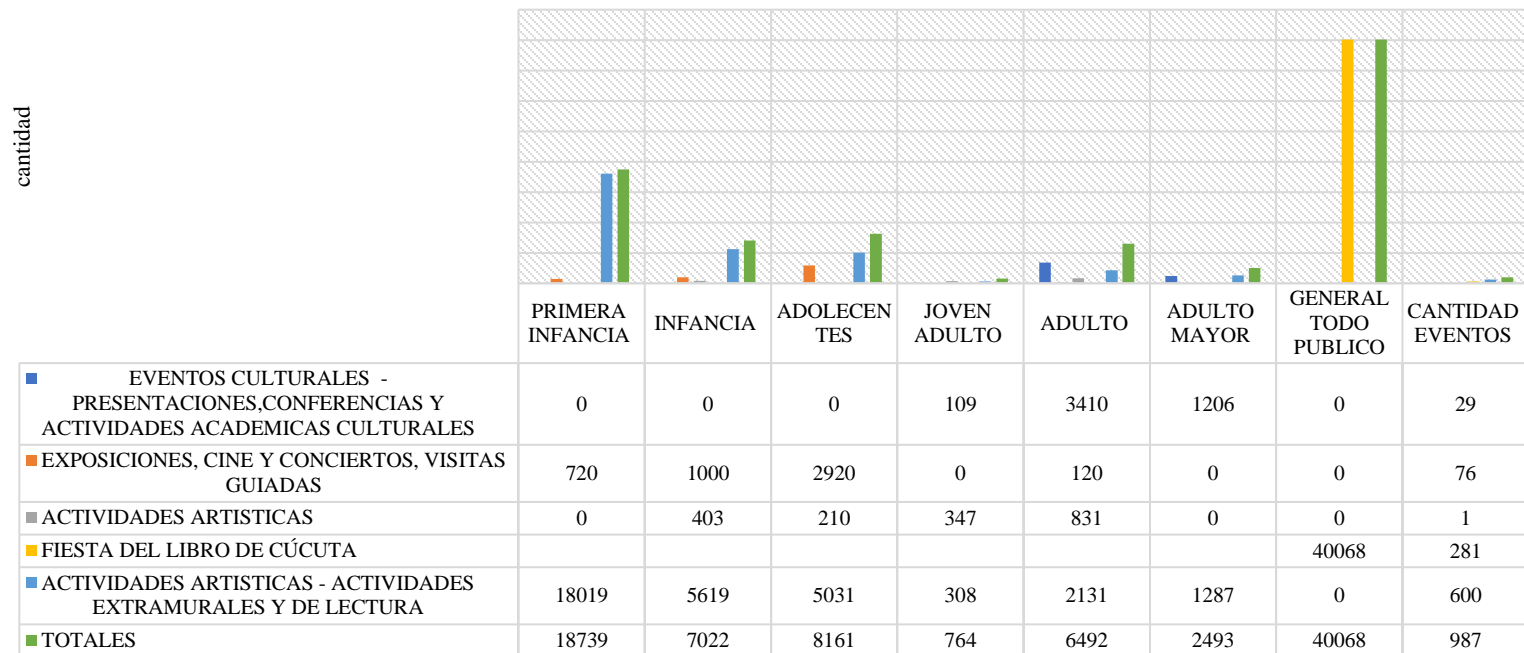

Fuente: Biblioteca Pública Julio Pérez Ferrero; elaboración propia

A la luz del acumulado, se tiene que fueron coordinados un total 987 eventos en el año 2019, de los cuales 600 correspondieron a actividades artísticas, extracurriculares y de lectura y 281 a fiestas del libro, las dos más altas dentro de los registros observados, Al respecto, con un total 18.019 y 5.619 registros, la primera infancia e infancia respectivamente reportan la mayor participación en actividades artísticas, extracurriculares y de lectura. Al tiempo que para fiestas del libro, el general de la población reporto una participación de 40.068.

Ilustración 42 Eventos Culturales (2020)

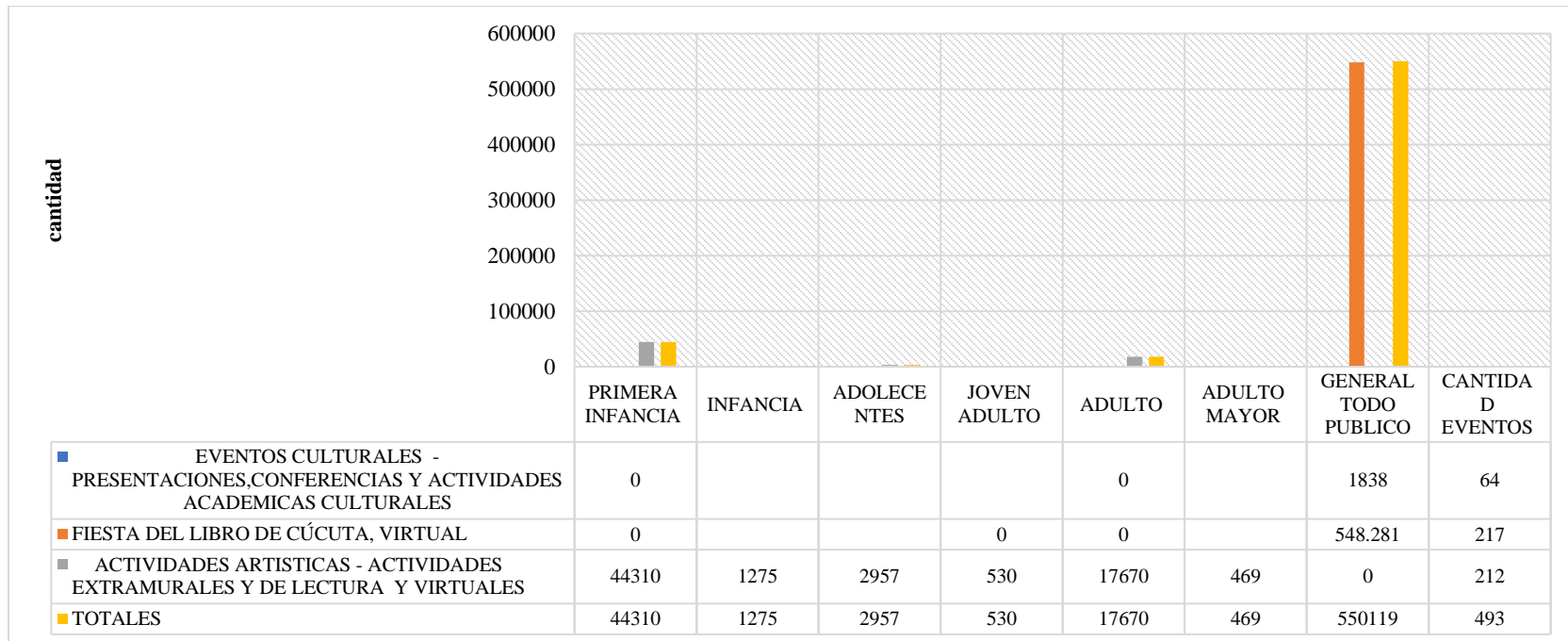

Fuente: Biblioteca Pública Julio Pérez Ferrero; elaboración propia

Conforme consolidados gráficos, 493 eventos se registraron en el 2020, de los cuales 217 correspondieron a fiestas de libros, 212 a actividades artísticas, extracurriculares y de lectura y 64 a eventos culturales, presentaciones, conferencias y actividades académicas culturales. Al tiempo y diferencia de los 4 años anteriores, se observa que los eventos reportados, se realizaron al amparo de la virtualidad. Sobre lo referido, con un total 44.310 y 17.670 registros, la primera infancia y los adultos, reportan la mayor participación en espacios artísticos, extracurriculares y de lectura. Al tiempo que, para fiestas del libro, el general de la población reporto una participación de 548.281 para fiestas del libro y 1.838 para eventos culturales, presentaciones, conferencias y actividades académicas culturales

Ilustración 43 Biblioteca Pública Julio Pérez Ferrero: Consolidado Lectores (2016-2020)

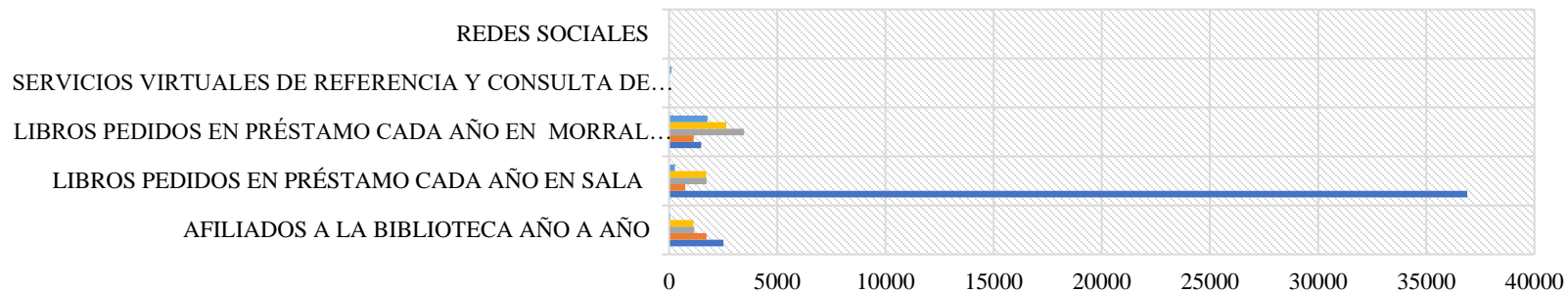

| | AFILIADOS A LA BIBLIOTECA AÑO A AÑO | LIBROS PEDIDOS EN PRÉSTAMO CADA AÑO EN SALA | LIBROS PEDIDOS EN PRÉSTAMO CADA AÑO EN MORRAL VIAJERO - INSTITUCIONES EDUCATIVAS, HOGARES INFANTILES, EMPRESAS, ORGANIZACIONES SOCIALES | SERVICIOS VIRTUALES DE REFERENCIA Y CONSULTA DE LIBROS | REDES SOCIALES |
|--------|-------------------------------------|---------------------------------------------|-----------------------------------------------------------------------------------------------------------------------------------------|--------------------------------------------------------|----------------|
| ■ 2020 | 64 | 262 | 1775 | 108 | 0 |
| ■ 2019 | 1124 | 1709 | 2647 | 0 | 0 |
| ■ 2018 | 1173 | 1736 | 3466 | 0 | 0 |
| ■ 2017 | 1736 | 740 | 1131 | 0 | 0 |
| ■ 2016 | 2508 | 36901 | 1487 | 0 | 0 |

Fuente: Biblioteca Pública Julio Pérez Ferrero; elaboración propia

Sobre consolidados, se establece una clara tendencia a la baja, basta observar, la tasa de variación que deriva de la comparación entre datos del año t con los del año inicial t-n. Al respecto, entre el 2016 y 2020, el número de afiliación decreció un -97,45%, cifra considerable a razón del signo, al tiempo que, el número de libros pedidos en préstamo disminuyó un -99,3%. Sobre el particular, y contrario a lo observado para los indicadores referidos, la cifra de libros pedidos en préstamos cada año en morral viajero creció un 19,4%, pues paso de 1.487 en 2016 a 1.775 en el 2020. Llama la atención el aumento de servicios virtuales de referencia y consulta de libros observado entre 2016 (0) y el 2020 (108).

Ilustración 44 Caracterización de Asistentes Lectores (2016-2020)

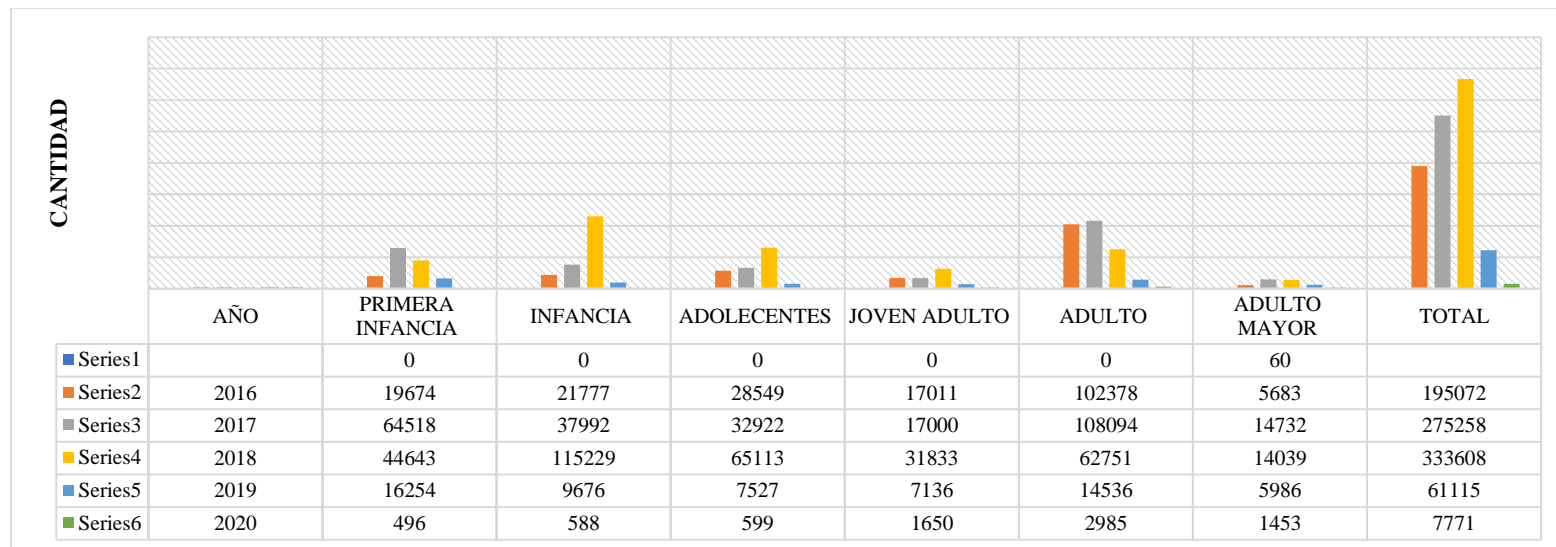

Fuente: Biblioteca Pública Julio Pérez Ferrero; elaboración propia

En lo que respecta a asistentes lectores, los datos oficiales de la biblioteca muestran el consolidado por años según grupos de edad. En 2016, con referencia a la primera infancia e infancia, se contabilizaron 19.647 y 21.777 asistentes lectores, cifra que contrasta con los 496 y 588 registrados en el 2020 para cada grupo respectivamente, por lo que implica. En el marco de lo referido, la tendencia es general, pues la cantidad de asistentes lectores para cada grupo poblacional se redujo considerablemente. Sobre el particular, se registra la siguiente variación por grupo: primera infancia - 97,5%, infancia - 97,3%, adolescentes - 97,9%, jóvenes adultos -90,3%, adultos -97,1% y adultos mayores un -74,4%. Como se evidencia, la cantidad de asistentes lectores en todos los grupos poblacionales se redujo considerablemente.

Ilustración 45 Red Municipal de Lectura (2016-2020)

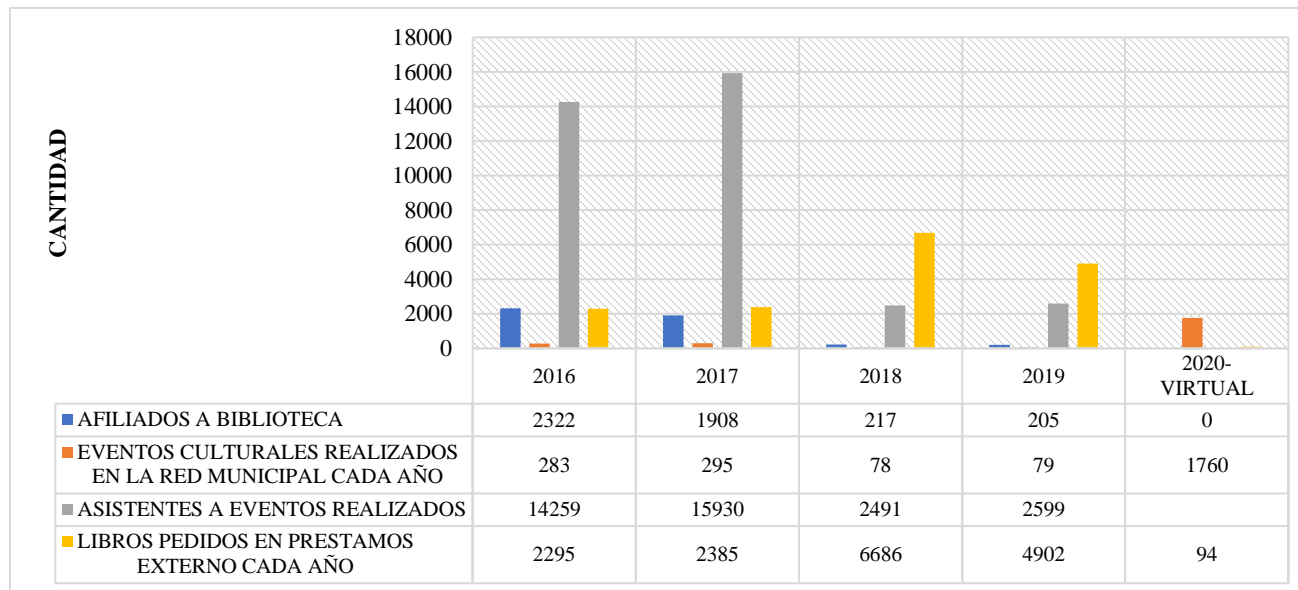

Fuente: Biblioteca Pública Julio Pérez Ferrero; elaboración propia

En el 2016 se contabilizaron 2.322 afiliados a la biblioteca, 283 eventos culturales realizados en la red municipal, al tiempo que, la asistencia de 14.259 personas a eventos realizados y 2.295 pedidos de libros en préstamo externo. Situación que contrasta con lo registrado para en el año 2020 al observar datos se evidencia una marcada tendencia a la baja; tendencia que difiere para el caso de los eventos culturales realizados en la red municipal cada año, como se detalla, 1.760 eventos se realizaron.

Ilustración 46 Población Atendida Red Municipal (2016-2020)

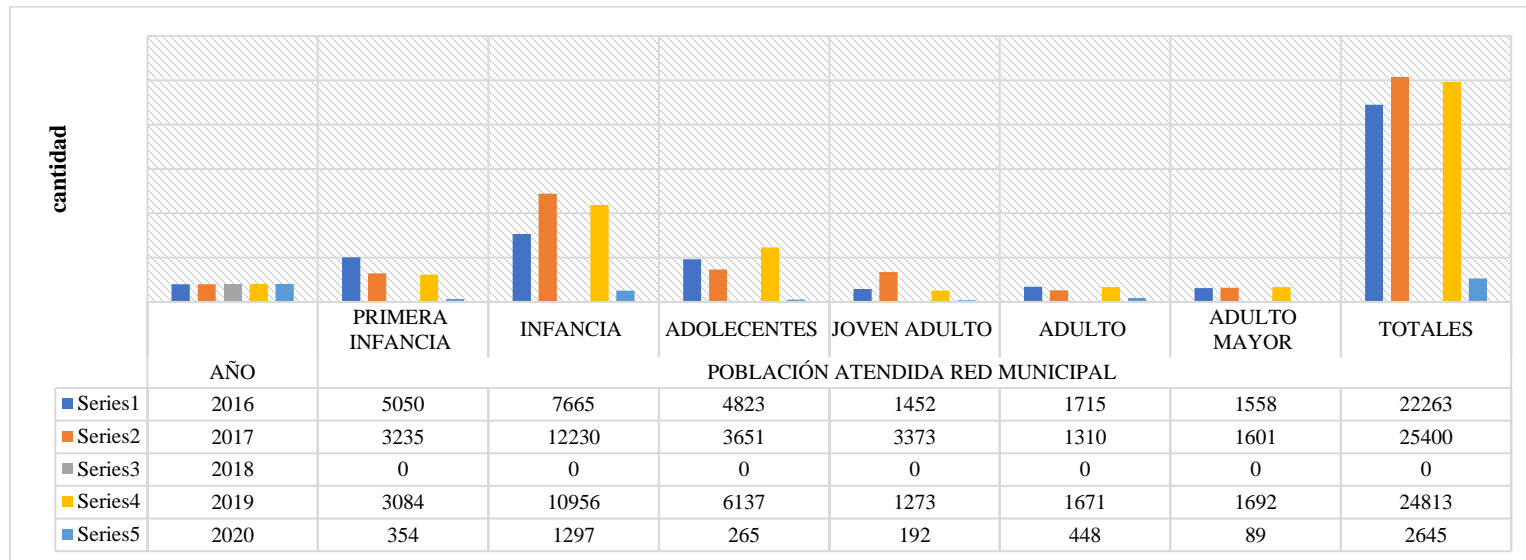

Fuente: Biblioteca Pública Julio Pérez Ferrero; elaboración propia

En atención a acumulados, y sobre población atendida por la Red, se registró una variación negativa considerable entre el 2016 y 2020 para cada grupo población. Para mayor detalle, en 2016 la red atendió 2.050 personas del grupo primera infancia, 7.665 infantes, 4.823 adolescentes, 1.452 jóvenes adultos, 1.715 adultos y 1.558 adultos mayores, por su parte en el 2020 la red atendió 354 personas del grupo primera infancia, 1297 infantes, 265 adolescentes, 194 jóvenes adultos, 448 adultos y 89 adultos mayores. Para todos los grupos, la variación y/o tendencia negativa es evidente.

Ilustración 47 Usuarios de Servicios Bibliotecarios Red Municipal (2016-2020)

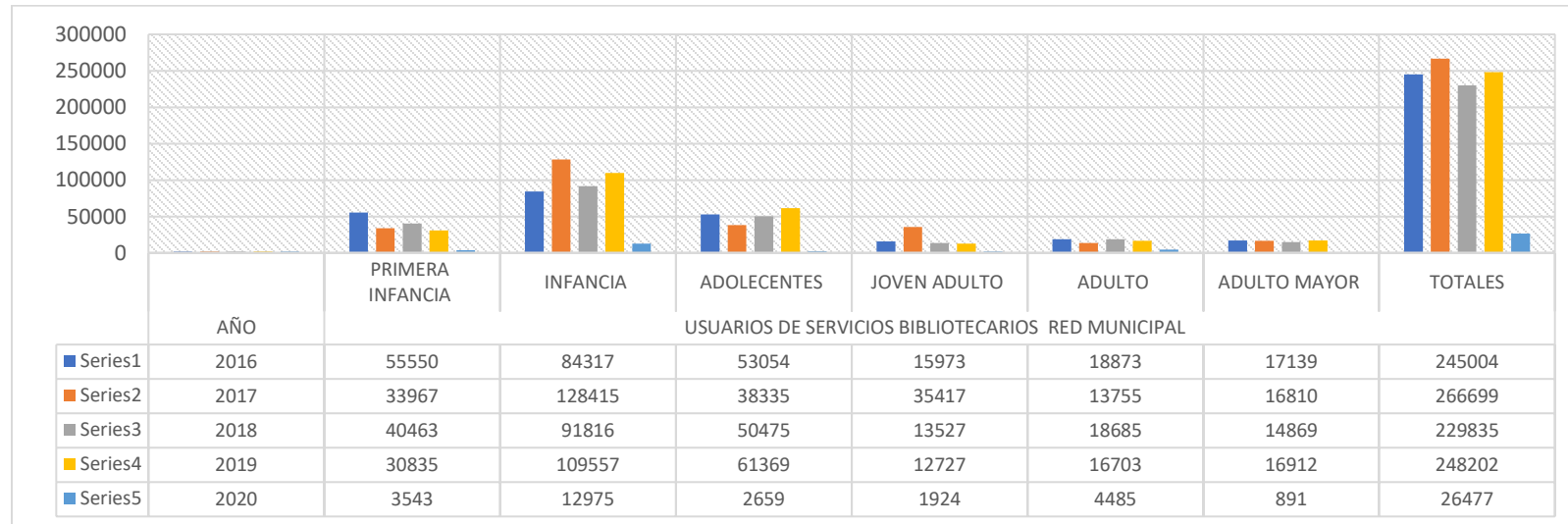

Fuente: Biblioteca Pública Julio Pérez Ferrero; elaboración propia

Sobre consolidados, se establece una clara tendencia a la baja, basta observar y/o comparar los datos registrados en gráfico. Entre el 2016 y 2020, el número de usuarios de servicios bibliotecarios por grupo poblacional descendió. Por un lado, en 2016 se reportaron para primera infancia 55.550 usuarios, 84.317 usuarios infantiles, 53,054 usuarios adolescentes, 15,973 usuarios adultos jóvenes, 18,873 usuarios adultos y 17,139 usuarios adultos mayores. Por otro, en 2020 para primera infancia 3.543 usuarios, 12.975 usuarios infantiles, 2,659 usuarios adolescentes, 1,924 usuarios adultos jóvenes, 4,485 usuarios adultos y 891 usuarios adultos mayores. Al observar los datos la tendencia es evidente.

BIBLIOGRAFÍA

- Banco de la República. (2021). *Remesas de trabajadores*. Obtenido de <https://www.banrep.gov.co/es/estadisticas/remesas>
- Banco Mundial. (Mayo de 2021). Obtenido de <https://www.bancomundial.org/es/news/press-release/2021/05/12/defying-predictions-remittance-flows-remain-strong-during-covid-19-crisis>
- Banco Mundial. (Marzo de 2021). *Banco Mundial en América Latina y el Caribe*. Obtenido de Banco Mundial en América Latina y el Caribe
- Centro de investigación económica y social - Fedesarrollo. (Abril de 2021). *Encuesta de Opinión Empresarial EOE*. Obtenido de <https://www.fedesarrollo.org.co/es/content/encuesta-de-opinion-empresarial-oe-abril-2021-0>
- Comisión Económica para América Latina y el Caribe. (Marzo de 2021).
- Data Cúcuta . (2021). *Observatorio económico de la Cámara de Comercio de Cúcuta*. Obtenido de <http://www.datacucuta.com/index.php/indicadores-regionales/imae-norte-de-santander>
- Departamento Administrativo Nacional de Estadística . (2019). *Pobreza y desigualdad*. Obtenido de <https://www.dane.gov.co/index.php/estadisticas-por-tema/pobreza-y-condiciones-de-vida/pobreza-multidimensional>
- Departamento Administrativo Nacional de Estadística. (2018). *Medida de pobreza multidimensional municipal de fuente censal 2018*. Obtenido de <https://www.dane.gov.co/index.php/estadisticas-por-tema/pobreza-y-condiciones-de-vida/pobreza-y-desigualdad/medida-de-pobreza-multidimensional-de-fuente-censal>
- Departamento Administrativo Nacional de Estadística. (Marzo de 2021). *Encuesta Mensual de Comercio (EMC)*. Obtenido de <https://www.dane.gov.co/index.php/estadisticas-por-tema/comercio-interno/encuesta-mensual-de-comercio-emc>
- Departamento Administrativo Nacional de Estadística. (Marzo de 2021). *Indicador de Seguimiento a la Economía (ISE)*. Obtenido de <https://www.dane.gov.co/index.php/estadisticas-por-tema/cuentas-nacionales/indicador-de-seguimiento-a-la-economia-ise>
- Departamento Administrativo Nacional de Estadística. (Mayo de 2021). *Índice de Precios al Consumidor - IPC*. Obtenido de <https://www.dane.gov.co/index.php/estadisticas-por-tema/precios-y-costos/indice-de-precios-al-consumidor-ipc>

Departamento Administrativo Nacional de Estadística. (Marzo de 2021). *Mercado laboral según sexo*. Obtenido de <https://www.dane.gov.co/index.php/estadisticas-por-tema/mercado-laboral/segun-sexo>

The conversation. (Febrero de 2021). *Economy + Business*. Obtenido de <https://theconversation.com/la-pandemia-acrecienta-la-desigualdad-y-la-pobreza-en-america-latina-155668>